

2016/2017

# ORGNAC-L'AVEN

## Bulletin municipal



DU PETIT PATRIMOINE AU GRAND SITE DE FRANCE,  
IL Y A TOUJOURS UN SENTIER QUI NOUS RELIE





# SOMMAIRE



56

## COMMISSION ADMINISTRATIVE

État civil 2016  
Infos pratiques

## COMMUNICATION & COMMERCIALISATION DU GRAND SITE

Une équipe de choc au service du Grand Site : Lisa Léandri, chargée de communication, Julien Delaumone, commercial

12



40

## CAMPING MUNICIPAL

Amélioration des aménagements et de la tranquillité dans l'enceinte du camping

42

## VIE ASSOCIATIVE

Le monde associatif est un état d'esprit et le socle d'une commune



8

## GRAND SITE DE L'AVEN D'ORGNAC



26

## CITÉ DE LA PRÉHISTOIRE

## AUTO-PRODUCTION ÉLECTRIQUE

Une grotte éclairée par le soleil depuis le 29 juin 2016 à l'aide de 320 panneaux solaires installés sur la toiture du parvis

22



36

## COMMISSION VILLAGE

Ses missions : Gérer le camping municipal, Entretien le patrimoine bâti et naturel, Promouvoir la vie associative

LE MOT DU MAIRE

PAGE 4

ANIMATIONS CULTURELLES  
DU GRAND SITE

PAGE 14

INGÉNIERIE CLIMATIQUE

PAGE 20

PERISCOLAIRE

PAGE 38



Vive 2017, que vous y trouviez beaucoup de bonheur, de santé et de sécurité pour l'ensemble de vos familles.

# LE MOT DU MAIRE

Bonne Année 2017 à toutes et à tous.  
Le Conseil Municipal et moi-même  
avons le plaisir de vous souhaiter le  
meilleur pour la nouvelle année.

Madame, Monsieur,

L'année qui s'achève aura été marquée une fois de plus par des actes de barbaries commis sur notre territoire le 14 Juillet 2016 à Nice. Malheureusement ce type d'acte terroriste persiste et nos voisins d'Allemagne viennent d'en faire la triste expérience. Dire qu'on souhaite plus de paix paraît aujourd'hui utopique, mais chercher l'idéal pour une société doit être répété et répété encore afin d'entrevoir peut-être un jour la sortie de ce long tunnel.

J'espère que pour notre pays l'unité, l'engagement citoyen et le respect mutuel sera notre seule règle et que les dérapages possibles seront évités.

Pour notre collectivité, 2016 aura permis de conforter l'assise touristique du Grand Site avec une excellente saison estivale. C'est près de 10% d'entrées supplémentaires que nous avons enregistré, chiffre vraiment exceptionnel dans le contexte actuel.

Pour clôturer en beauté cette année nous avons obtenu le renouvellement du Label Grand

Photographie Roseline Bénévent



Site de France pour 6 années. C'est le 16 décembre à Paris que la Commission supérieure des sites nous a renouvelé sa confiance avec les félicitations des participants.

Les investissements, comme annoncé, ont porté essentiellement sur des équipements du village. L'électrification et l'éclairage public ainsi que les acquisitions foncières ont été les principales actions.

L'année 2017 sera consacrée à la rénovation complète de la salle des fêtes ainsi qu'à la poursuite

des travaux de mise aux normes d'accessibilité des bâtiments de la commune.

Nous vivons cette année deux élections majeures les Présidentielles et les Législatives. J'invite les administrés à participer massivement à ces débats citoyens ainsi qu'aux scrutins.

Vous trouverez dans les pages suivantes plus de détail sur la vie de notre village avec toutes les rubriques habituelles.

Que cette Année soit belle pour tous.

René Ughetto

# BILAN ET PROJETS



Photographie Françoise Prud'homme

## TOURISME

### GRAND SITE DE FRANCE DE L'AVEN-D'ORGNAC

Sur le plan de la fréquentation touristique c'est une excellente année qui se termine. Près de 10 % de progression en nombre d'entrées et un chiffre exceptionnel jamais atteint qui nous permet de frôler les 180 000 entrées.

Le site a trouvé son rythme de fonctionnement et est devenu depuis les nouveaux aménagements un lieu de loisir et de culture qui dépasse largement la visite d'une simple grotte.

Les animations, les conférences, la recherche, la qualité d'accueil et l'environnement suscitent un attrait croissant. Nous pouvons dire que grâce à l'effort de tous, l'esprit des lieux est maintenant retrouvé.

En 2016, les audio-guides ont été mis en place et les panneaux photovoltaïques installés. Nous produisons ainsi 40 % de notre consommation et cette évolution

nous permet d'avoir un affichage écologique fort, qui fait référence dans les Grands Sites.

Le 16 décembre, nous avons présenté le dossier du 2ème renouvellement du Label Grand Site de France devant la commission nationale au Ministère de l'environnement. Le dossier a été particulièrement bien préparé par tous les collaborateurs et fait exceptionnel, la commission a renouvelé pour 6 ans sur le champ, le label et nous a adressé ses félicitations pour le travail effectué depuis 2004.

Les boutiques du Site ont bien fonctionné et les délégations de services publics ont été renouvelées aux anciens détenteurs pour une durée de 6 ans.

En 2017, nous envisageons de changer l'éclairage de la grotte et installer des leds pour remplacer les ampoules actuelles qui provoquent quelques nuisances. Il sera également lancé une étude

paysagère sur le site et les entrées du village afin de mettre en œuvre les futurs chantiers paysagers inscrits dans le programme de renouvellement du Label Grand Site.

Une nouvelle exposition temporaire devrait être présentée sur le thème « la fin du Néolithique en Roumanie ». Ce sera une exposition très importante qui mettra notamment en avant l'expertise des personnels de la Cité de la Préhistoire et la reconnaissance de leurs engagements pour les échanges internationaux.

Les autres engagements qui seront poursuivis seront les animations dans le cadre du Réseau Passerelle Patrimoine Ardèche et la mise en chantier des sentiers dolmens.

Désormais les portages de ces structures seront assumés par l'A.D.T. pour Passerelle Patrimoine et les 3 Communautés de Communes du Sud Ardèche pour les routes dolmens.



Ces passages de portage montrent bien tout l'intérêt que les structures départementales ou intercommunales attachent au travail réalisé à la Cité qui est à l'origine de ces projets exemplaires.

#### COMPLEXE TOURISTIQUE CAMPING PISCINE

La fréquentation est stable du fait de nombre d'emplacements réservés aux mobile-homes. La volonté d'équilibre budgétaire Camping, Piscine est atteinte. Les futurs investissements porteront sur l'accessibilité et quelques améliorations techniques.

## RÉSEAUX

#### ÉLECTRICITÉ ET ÉCLAIRAGE PUBLIC

Les programmes de renforcement du hameau de Bruguier et d'enfouissement quartier Orgnac Nord sont terminés. Il en est de même pour le changement des systèmes d'éclairage. La mise aux normes de l'ensemble des points lumineux est terminée. Toutes ces réalisations représentent un investissement d'environ 350 000 € subventionné à hauteur moyenne de 50 % par le Syndicat Départemental d'Énergie.

Cette année sera l'installation d'une borne de recharge pour véhicule électrique sur le parking sud du Grand Site. Ce sont des équipements qui s'inscrivent dans la transition énergétique et qui viendront conforter notre offre d'accueil d'excellence.

#### RÉSEAU FRANCE TELECOM ET FIBRE

Le Syndicat Départemental Ardèche Drôme Numérique démarre le chantier gigantesque d'installation

de la fibre à chaque domicile. C'est un chantier de 480 millions d'euros qui doit s'échelonner durant 8 ans sur l'ensemble du territoire.

La Communauté de Communes des Gorges de l'Ardèche du a décidé de financer sa part soit 300 000 € / an durant 8 ans.

La programmation mise en place prévoit les travaux sur Orgnac, Labastide de Virac, Vagnas en 2018-2019. Ce sera une avancée formidable pour l'ensemble des administrés qui disposent ainsi tous du très haut débit et toutes les applications qui s'y rattachent.

## SIGNALISATION INDICATIVE LOCALE - S.I.L.

Conformément à la loi 79.1150 du 29 décembre 1979 l'ensemble des panneaux de signalisation doivent disparaître avant le 01/04/2017. Une signalétique réglementaire sera installée avant cette date. C'est la Communauté de Communes qui dirige les études pour les 19 communes. A ce jour, l'inventaire des ayants droits est réalisé, nous organiserons avec les intéressés, une réunion dès que les plans seront à notre disposition.

### Éclairage public : un investissement d'environ 350 000 € subventionné à hauteur moyenne de 50 % par le Syndicat Départemental d'Énergie

#### VOIRIE

Nous attribuons à la Communauté de Communes un budget de 28 000 € par an pour maintenir la voirie en état. Nul doute que cette somme sera à revoir à la hausse dans les années futures sachant que les tarifs des revêtements sont très élevés. Pour l'instant nous compléterons les besoins par des fonds de concours.

#### TRAVAUX ET ÉTUDES

L'installation des numéros et des plaques de rues est maintenant imminente. L'ensemble des plans et les commandes sont confirmées. Les piquets ont été installés. La validation de toute l'installation sera réalisée en accord avec la Poste. La fin des travaux est prévue dans le courant du premier trimestre 2017.

#### SALLE DES FÊTES

C'est la grosse opération de l'année à venir. Ce projet a bien évolué puisqu'aujourd'hui, c'est un investissement de 680 000 € qui est prévu.

L'évolution est notamment due à la volonté du Conseil Municipal de faire de cette salle une salle multifonctions avec notamment l'installation de gradins rétractables. Cet équipement pourra ainsi servir à l'organisation de spectacles vivants, de projections de films et de salle de conférence en lien avec la Cité de la Préhistoire. Bien entendu, ce sera toujours la salle des festivités habituelles.

Les dossiers d'aides à la Région, au Département et à l'État sont déposés. Le SDEA s'est vu confier la maîtrise d'ouvrage délégué.



## VIE LOCALE

### CRÈCHE

Bon fonctionnement de l'ensemble. La Communauté de Communes va investir en 2017 près de 110 000 € pour aménager un espace complémentaire pour servir les repas et changer les couches.

### RECENSEMENT

Notre commune a réalisé une enquête de recensement en Janvier-février 2016. Ainsi la population légale à compter du 1er janvier 2017 est de 578 habitants.

### ÉCOLE PUBLIQUE

La chute du nombre d'élèves qui est passé à 52 à la rentrée, nous a fait perdre un poste d'instituteur. Aucune intervention n'a pu maintenir le 3ème poste.

### PERSONNEL

Sur le Grand Site en janvier 2016 nous avons eu l'arrivée de deux agents :

- Julien DELAUMONE Commercial
- Lisa LÉANDRI chargée de communication

Ce sont des personnes qui contribuent à l'élaboration de la stratégie de fonctionnement. Ils organisent et évaluent les actions de communications.

### ASSOCIATIONS

Remerciement aux associations qui font un travail remarquable sur la Commune. Que tous les responsables et les sociétaires qui passent beaucoup de temps pour les faire vivre sachent que c'est eux qui créent le lien social qui nous fait vivre agréablement à ORGNAC. Un remerciement particulier à l'Association du petit patrimoine

qui fait un travail exemplaire de débroussaillage et de signalétique sur les chemins communaux qui étaient à l'abandon depuis des décennies.

### COMMUNAUTÉ DE COMMUNES

Cette collectivité va passer à 20 communes puisque la Commune de Lanas doit nous rejoindre le 1er Janvier 2017. La fusion avec les deux autres Communautés de Communes (Beaume-Drobie et Pays des Vans) est reportée en 2020.

Nous vous informons de la vie de cette structure à travers le Flash Info que nous vous adressons par mail au fur et à mesure de leur parution.

Les sujets actuels principaux qui sont en discussion portent sur le PLUi (Plan Local d'Urbanisme Intercommunal). Ce nouvel outil d'urbanisme doit remplacer les PLU communaux en intégrant les règlements du SCOT de l'Ardèche du Sud, du PLM et de la loi du Grenelle II.

Autre sujet important, c'est le changement du système de collecte des ordures ménagères. Dès le 1<sup>er</sup> janvier 2018, l'ensemble de la Communauté de Communes doit adopter et mettre en place un service unique de collecte. Il semble qu'un projet émerge, qui permettrait de donner satisfaction à la majorité des administrés. Ce projet prévoit de facturer ce service au volume plutôt qu'au poids, avec 2 types de collecte: porte à porte et point d'apport volontaire. Bien entendu, dès que la réflexion sera plus avancées, nous vous tiendrons informés.



Photographie DR

Autre sujet récurrent, c'est le dépôt sauvage d'encombrants sur le territoire. Ces incivilités sont une véritable catastrophe sur un territoire d'exception comme le notre. Des mesures fortes de répression doivent être mises en place rapidement. Autre avertissement attention aux règles d'emploi du feu sur notre territoire. Tout le monde n'y a pas droit. Renseignez vous auprès de la mairie.

C'était très vite retracé l'essentiel des informations que je voulais vous transmettre en ce début de nouvelle année.

Remerciements à tous mes collaborateurs élus, salariés et volontaires qui travaillent tous ensembles pour la réussite de notre village.

Vive 2017, que vous y trouviez beaucoup de bonheur, de santé et de sécurité pour l'ensemble de vos familles.



La Grotte CITE DE LA PRÉHISTOIRE

# TOURISME

Grand Site de France de l'Aven d'Orgnac  
Labellisé par le Ministère de l'environnement



L'année 2016 s'est révélée très satisfaisante sur le Grand Site qui poursuit une augmentation significative de la fréquentation se rapprochant de 180 000 visiteurs, record absolu de fréquentation.

Nos efforts répétés permettent une meilleure reconnaissance du Grand Site au niveau de la communauté de communes et du département. A noter que cette reconnaissance n'est pas innée et demande une vigilance régulière. Même si le Grand Site a renouvelé pour la deuxième fois le label Grand Site de France, celui-ci n'est pas suffisamment mis en valeur en Ardèche, en grande partie par méconnaissance de sa qualité.

Après un avis unanime de la commission départementale des sites, nous avons présenté le dossier de renouvellement à la commission nationale des sites le 16 décembre dernier. La commission a aussi validé à l'unanimité le renouvellement du label et a souligné le travail remarquable effectué sur ce Grand Site.

Le partenariat avec la Caverne du Pont d'Arc s'est révélé très fructueux et ajoute fortement à notre visibilité et à notre reconnaissance.

Les retours de visites nous confortent dans la satisfaction forte des visiteurs, enthousiasmés

par la Grotte et la Cité de la Préhistoire et séduits par l'accueil. La forte politique d'animations tout le long de l'année ajoute

une image dynamique, une mention particulière pour le personnel qui développe souvent lui-même celles-ci : animations préhistoriques, visites thématiques de la grotte...

L'installation photovoltaïque sur la toiture d'entrée au Grand Site a marqué notre engagement écologique, figurant désormais parmi la dizaine de sites français équipés sur le principe d'auto consommation et non de la revente à EDF.

A noter, une réaction rapide concernant la mise en place d'une ventilation forcée de la grotte, qui permet désormais de contrôler les teneurs atmosphériques de celle-ci.

Le rendez-vous estival avec les séances théâtrales, « Le Dindon » a attiré cette année plus de 4500 spectateurs.

L'année 2016, où aucun incident n'est venu compromettre la satisfaction des visiteurs, a

débouché sur le renouvellement du label Grand Site de France, ce qui la place comme une année exceptionnelle.

## 2016 une année exceptionnelle :

**Record absolu de fréquentation avec 180 000 visiteurs**

**2<sup>ème</sup> Renouvellement du label Grand Site de France**

Le renouvellement de la marque qualité Tourisme est intervenu ces derniers jours concluant cette belle année. Les conditions d'accueil se révèlent toujours aussi bonnes. Une étude sur le site de référence Trip Advisor fait de nouveau ressortir un classement enviable, plaçant le site au premier rang des grottes touristiques françaises.

Joël Ughetto







Photographie Christophe Tscherter



L'excellence de la gestion, de la préservation et de la mise en valeur du Grand Site a valu l'obtention du label Grand Site de France en 2004, puis son renouvellement en 2010 et 2016, par le Ministère de l'environnement.

Photographie Françoise Prud'homme



**"Une histoire humaine avant tout"**

Le label Grand Site de France est le reflet du travail d'exception fourni par le personnel de l'Aven d'Orgnac, toujours impliqué, enthousiaste et professionnel. Un grand merci à eux.

Illustration de l'évolution du nombre d'entrées du Grand Site

169 541  
**2015**

**2016**  
177 050



L'année 2016 a été marquée par un record absolu de fréquentation du Grand Site de France de l'Aven d'Orgnac avec près de 180 000 visiteurs.



GRAND SITE  
Aven d'Orgnac

CITÉ DE LA PRÉHISTOIRE

GRANDS SITES  
DE FRANCE

Paysages remarquables  
et tourisme durable

exposition

20 juin 2016 - 15 novembre 2017

À DECOUVRIR

ardèche  
LE DÉPARTEMENT

GRAND SITE  
DE FRANCE

Aven d'Orgnac

## Comité de suivi du Grand Site

5 avril 2016

Le comité de suivi, composé d'élus, d'un représentant du Ministère de l'écologie, de techniciens, de scientifiques et présidé par le sous-préfet d'arrondissement, émet chaque année son avis sur la gestion du Grand Site et sur le respect de ses engagements.

Cette année, la date de la réunion a été avancée afin d'associer tous les participants à la rédaction du dossier de demande de renouvellement du label Grand Site de France, dossier réalisé par Rachel Peltier Muscatelli, conseillère municipale.

Le bilan présenté a démontré la poursuite de la réflexion environnementale associant la préservation des lieux au meilleur accueil du public. Les travaux et les études scientifiques de la partie non aménagée, gérée par le Syndicat intercommunal Orgnac-Issirac, ont également été présentés.

À l'issue de cette réunion, Mme la sous-préfète a confirmé la bonne gestion du Grand Site de l'Aven d'Orgnac.

 Françoise Prud'homme

**Cette nouvelle exposition dévoile les coulisses de l'un des 14 Grands Sites de France : l'Aven d'Orgnac. Tourisme et préservation de l'environnement sont-ils compatibles ? Quelles sont les valeurs portées par les Grands Sites de France ?**



#### 14 Grands Sites labellisés

- 1 Aven d'Orgnac
- 2 Baie de Somme
- 3 Bibracte Mont-Beuvray
- 4 Camargue gardoise
- 5 Les deux caps Blanc nez - Gris nez
- 6 Marais poitevin
- 7 Massif du Canigo
- 8 Montagne Sainte-Victoire
- 9 Pointe du Raz et Cap Sizun
- 10 Pont du Gard
- 11 Puy de Dôme
- 12 Puy Mary - Volcan du Cantal
- 13 St-Guilhem-le-Désert - Gorges de l'Hérault
- 14 Solutré Pouilly Vergisson

#### 24 Grands Sites en cours de labellisation

- 15 Ballon d'Alsace
- 16 Cap d'Erquy - Cap Fréhel
- 17 Cirque de Navacelles
- 18 Cirque de Sixt Fer à Cheval
- 19 Cité de Carcassonne
- 20 Cité de Minerve, gorges de la Cesse et du Brian
- 21 Dune du Pilat
- 22 Dunes de Flandre
- 23 Estuaire de la Charente - Arsenal de Rochefort
- 24 Falaises d'Étretat, Côte d'Albâtre
- 25 Gorges de l'Ardèche
- 26 Gorges du Gardon
- 27 Gorges du Tarn, de la Jonte et des Causses
- 28 Gorges du Verdon
- 29 Îles sanguinaires - Pointe de la Parata
- 30 Massif des ocres
- 31 Massif dunaire de Gâvres-Quiberon
- 32 Presqu'île de Giens, Salins d'Hyères
- 33 Rocamadour
- 34 Vallée de la Clarée et Vallée Étroite
- 35 Vallée de la Restonica
- 36 Vallée de la Vézère
- 37 Vallée du Salagou et Cirque de Mourèze
- 38 Vézelay

Les 38 Grands Sites sont membres du Réseau des Grands Sites de France.

Ils accueillent 32 millions de visiteurs

Le Réseau des Grands Sites de France rassemble des paysages exceptionnels, reconnus de tous et fragiles. Ils sont protégés et gérés selon les valeurs du développement durable.

Créé en novembre 2000, le Réseau des Grands Sites de France est une association loi 1901 reconnue d'intérêt général qui regroupe les organismes locaux chargés de la gestion des Grands Sites. Le Réseau est un lieu très vivant de partage d'expérience concrète et d'échange de savoir-faire entre sites. Il associe des sites qui se sont déjà vus décerner la marque officielle "Grand Site de France" et des sites moins avancés, qui sont encore dans des phases d'étude ou de travaux de réhabilitation. Il compte 38 membres, qui accueillent près de 32 millions de visiteurs. Le Réseau des Grands Sites de France comprend également deux grandes collectivités locales (le Département de l'Hérault et le Département du Puy-de-Dôme) pour lesquelles il apporte son expertise dans leur politique à l'égard des sites classés et des territoires patrimoniaux.

Les sites ont tous en commun d'être à la recherche de fonctionnements novateurs, permettant d'assurer un accueil de qualité tout en respectant l'esprit des lieux, et de générer un impact positif sur le tissu social et

économique environnant. Le Réseau participe aussi à la réflexion nationale et internationale sur le devenir de ces hauts-lieux patrimoniaux, confrontés au défi de leur préservation à long terme dans le contexte d'une pression touristique croissante.

## Une actualité riche pour le label Grand Site de France

En cette fin d'année 2016, deux Grands Sites (l'Aven d'Orgnac et le Cirque de Navacelles) ont vu leur candidature au label validées par la Commission supérieure des Sites, Perspectives et Paysages (CSSPP) tandis que trois Grands Sites (Carcassonne, Le Canal du Midi de Malpas à Fonsérannes, Montségur) ont reçu le feu vert pour débiter leur programme d'actions, en vue d'avancer dans la démarche pour obtenir un jour le label Grand Site de France.

Cette actualité riche témoigne de la dynamique du label Grand Site de France et de l'engagement des collectivités locales et de l'État dans cette politique nationale de préservation des plus beaux paysages de France.



**Une équipe de choc au service du Grand Site :  
Lisa Léandri, chargée de communication  
Julien Delaumone, commercial**

Actualisation de supports de communication / commercialisation existants

En 2016, une nouvelle équipe a intégré le service : Julien Delaumone, commercial, et Lisa Léandri, chargée de communication. Les différents supports de communication ont été actualisés : affiches, dépliants communs à la Grotte et à la Cité de la Préhistoire, dossier de presse, guide de l'enseignant, guide groupes adultes. La communication sur les réseaux sociaux a été renforcée, notamment sur twitter et facebook.

Du côté de la billetterie, un réseau de partenaires et revendeurs de billets du Grand Site (hébergeurs et offices de tourisme) a été fortement développé sur le territoire.

Au niveau local, la notoriété du Grand Site s'est confirmée notamment grâce à un programme d'événements riches, variés et toujours de qualité (Journée nationale des grottes, Journée nationale de l'archéologie, Fête de la Science, etc.). Le partenariat avec la Caverne du Pont d'Arc

(150 totems, 400 présentoirs), des opérations commerciales (sets de table, Happy meal à Mac Donalds...) renforcent également cette présence sur le territoire. L'été 2016 a également vu une nouvelle enquête de satisfaction réalisée auprès de plus de 1500 visiteurs sur site et coordonnée par Maud Le Dain, employée dans le cadre d'un contrat d'apprentissage BTS tourisme de Montpellier (2016/2018).

**Partenariat réussi avec la Caverne du Pont d'Arc et bientôt avec le Pont du Gard**

Une signalétique spécifique pour les personnes à mobilité réduite a été positionnée au printemps sur tout le site à partir de l'accueil de la Grotte jusqu'à la Cité de la Préhistoire.

Refonte de l'offre « Ambassadeur » du Grand Site

Les avantages de la carte ambassadeur en 2016 ont changé, elle est toujours réservée à une

Visitez **2 CHEFS D'OEUVRE**  
incontournables  
d'Ardèche



Les documents de communication sont adaptés à chaque visiteur: dépliants, guide groupe, guide scolaire et en 2017, un guide extrascolaire et des dépliants spécifiques aux lieux culturels seront créés.

150 Totems renforcent notre présence sur le territoire en partenariat avec la Caverne du Pont d'Arc.



Création Lisa Léandri

clientèle de proximité (Ardèche-Gard-Vaucluse):

- Un accès illimité et gratuit au Grand Site durant 1 an (suite à l'achat d'une entrée payante)
- Des tarifs réduits pour les personnes qui vous accompagnent
- De réductions en boutique
- De tarifs préférentiels sur certains événements du Grand Site et certaines activités spéléo

### Les nouveautés pour 2017

Des affiches et dépliants spécifiques à la Cité de la Préhistoire à destination des lieux culturels (musées, bibliothèques, centres de documentation...) vont être

diffusés dans un rayon de 50 km. Un tout nouveau « Guide extrascolaire » à destination des centres de loisirs présentera les possibilités d'accueil à la journée sur le site pour les enfants et adolescents afin de relancer les réservations des centres aérés de la région.

Pour la saison à venir, la communication commune avec la Caverne du Pont d'Arc est maintenue et s'étoffe même avec un 2<sup>ème</sup> partenaire qui nous rejoint: Le Pont du Gard ! Il sera également mis en place un partenariat inter-sites avec la Ferme aux Crocodiles (26) et le Musée de la Lavande (07).

COMMUNICATION ET  
COMMERCIALISATION  
DU GRAND SITE

# ANIMATIONS CULTURELLES DU GRAND SITE

Le Grand Site n'a pas failli à sa réputation et a proposé un calendrier de manifestations foisonnant tout au long de l'année 2016 dès le mois d'avril jusqu'au mois de novembre.

Photographie GSAO



**La visite animée de Maëlis Raynaud, spécialement concoctée pour les familles a connu une très belle année de lancement.**



## Visites thématiques de la Grotte

Ces toutes nouvelles visites proposées une fois par mois dès le mois d'avril, ont été pensées, scénarisées et mises en place par nos guides.

## Nuit des Musées

10 mai 2016

La visite de la Cité de la Préhistoire par des collégiens qui ont lu un conte fantastique de leur création sur la préhistoire a eu lieu dans le cadre du dispositif "La classe, l'œuvre !" mis en place par le Ministère de la Culture.

En soirée, la pièce Madame de Néandertal, sur un texte de Pascale Leroy et Marylène Patou-Mathis,

mis en scène par la compagnie Java-Rebelle avec la comédienne Pascale Vignal a rassemblé une petite centaine de personnes dans l'auditorium de la Cité de la Préhistoire.

## Vacances scolaires à la Cité

À la Cité de la Préhistoire, la visite animée spéciale famille a connu une très belle année de lancement. Proposée tous les jours pendant les vacances scolaires, elle affichait complet la plupart du temps. Entièrement concoctée en interne par Maëlis Raynaud du service des publics de la Cité de la Préhistoire, elle a pu ensuite être transmise aux autres médiateurs de l'équipe. Grâce à une équipe d'animation

renforcée, les démonstrations de taille du silex, d'allumage de feu, et de tir au propulseur, organisées pendant les vacances scolaires, attirent toujours plus de visiteurs :

- 27 383 personnes pour l'allumage du feu,
- 7 560 personnes pour la taille du silex
- 8 386 personnes pour la chasse

Des visites guidées ont été proposées au public adulte, l'après-midi durant les vacances de printemps et les week-ends prolongés, et le matin seulement pendant l'été, compte tenu de la forte fréquentation du musée. Par rapport à 2015, 2016 a vu une augmentation d'environ 10 % de ce type de visites approfondies.



Journée nationale  
des grottes touristique  
2 et 3 avril 2016

Un concert de gospel dans la grotte  
a animé la soirée du samedi 2 avril.

Le dimanche 3 avril, les participants  
ont pu suivre la visite historique  
menée par Stéphane Tocino, sur  
les traces du premier explorateur,  
Robert de Joly.

Championnat de tir aux  
armes préhistoriques  
20 et 21 août 2016

Ce championnat européen s'est  
déroulé sur le Grand Site d'Ornac.  
La session « officielle » de tir à l'arc  
et de tir au propulseur a rencontré  
un vif succès.

L'innovation de l'année consistait  
en un « mini-championnat » pour  
les familles. 28 enfants et parents,  
réparties en 8 « tribus » se sont  
affrontés, pacifiquement, sur un  
parcours spécifique.

### Visites thématiques de la Grotte :

- ❶ Visite contée spéciale enfant, par Quentin Berthiaud
- ❷ Visite historique, sur les traces de Robert de Joly, par Stéphane Tocino
- ❸ Visite photographique dédiée aux photographes amateurs, par Philippe Rousseau

Photographies GSAO



En soirée, un championnat interne  
a rassemblé les membres du  
personnel de la Caverne et de la  
Cité de la Préhistoire. Une vingtaine  
de personnes ont pu tester leur  
adresse au tir jusqu'à la tombée de  
la nuit puis ont partagé un repas  
convivial.

### Randonnées sur le site archéologique de Baume de Ronze

Ces randonnées ont été  
programmées chaque semaine de  
juillet et août, en alternant ces deux  
thématiques.

### Conférences

Deux conférences ont été  
proposées en 2016 :

- le 8 juin, Christophe Benech, du  
laboratoire Archéorient (Maison de  
l'Orient méditerranéen, Université  
Lyon 2) a présenté " La géophysique  
appliquée à l'archéologie ",
- le 19 juin, dans le cadre  
des Journées nationales de  
l'archéologie, conférence de  
Noisette Bec-Drelon, docteur en  
Préhistoire de l'Université Aix-  
Marseille : " Autour du dolmen".



Photographie Françoise Prud'homme

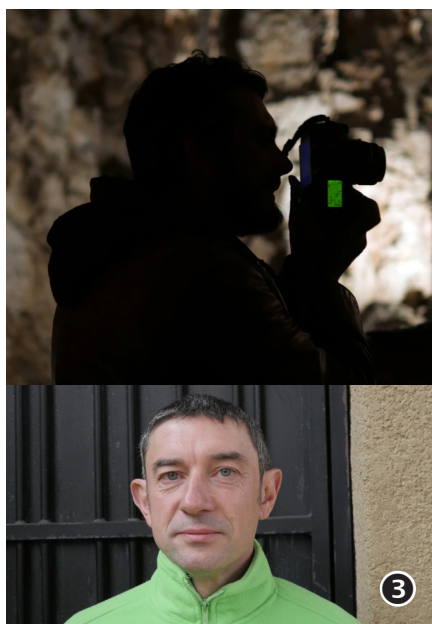

Photographies GSAO



Journée nationale de l'archéologie & Journées européennes du patrimoine  
Juin et septembre 2016

Cette année, le projet "construction d'un dolmen" a été développé lors de ces deux manifestations nationales, en juin et en septembre, et sur plusieurs journées pendant l'été. C'est le temps nécessaire pour ce défi que la Cité de la Préhistoire a mené en collaboration avec l'association Randa Ardesca qui, pour sa part, a érigé un dolmen sur l'Archéosite de Saint-Alban-Auriolles.

Cette manifestation a connu un franc succès en associant de nombreux visiteurs au déplacement "à la néolithique" de dalles de calcaire, les tractant à la corde grâce à des rouleaux de bois, et à une solide coordination orchestrée par Robin Furestier.

Théâtre sous les étoiles  
du 12 juillet au 27 août 2016

Encore une très bonne année pour le théâtre sous les étoiles à l'aven d'Ornac, peut-être même la meilleure.

Malgré quelques annulations dues à la pluie, plus de 4500 spectateurs ont pu découvrir cette version "énergique" du "Dindon" de Feydeau.

Le choix de cette pièce très grand public a permis cette année d'accueillir un public large parfois peu habitué aux salles de théâtre.

La Coopérative Théâtre a montré une nouvelle fois la pertinence de son positionnement sur le territoire en défendant, avec l'aide du Grand Site et de la commune d'Ornac-l'Aven, un théâtre populaire et exigeant.

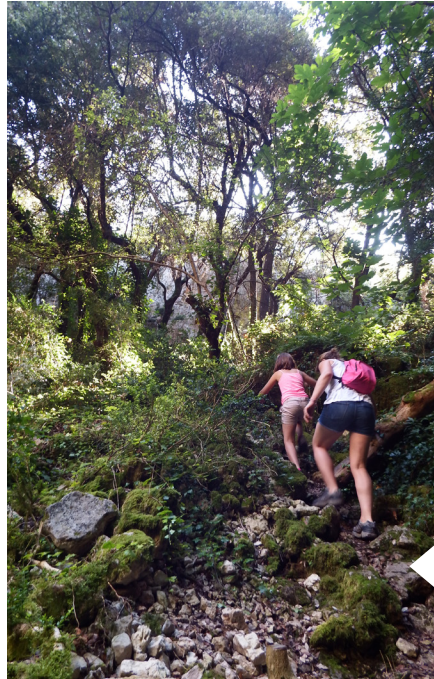

## ANIMATIONS CULTURELLES GRAND SITE

 Photographie GSAO

En juillet et août des randonnées guidées sont organisées pour découvrir le site archéologique de Baume de Ronze



 Photographie GSAO

Construction d'un dolmen lors des journées nationales de l'archéologie et des Journées européennes du patrimoine



 Photographie Renaud Dupré

Théâtre sous les étoiles, une vraie réussite avec plus de 4500 spectateurs pour découvrir "Le Dindon" de Feydeau.





15 octobre 2016

## LES EXPERTS : Orgnac

Archaeological investigations



Un os dans votre grenier ?  
Un tesson de poterie trouvé  
dans votre champ ? Un fossile ou  
un objet archéologique légué par  
votre arrière-grand-père ?  
L'équipe d'experts de la Cité de  
la Préhistoire d'Orgnac s'est  
mobilisée pour étudier les objets  
que vous leur avez apporté.

À L'OCCASION DE LA  
FÊTE DE LA  
SCIENCE



## Animations 2017

### Mercredi gras

Une visite guidée de la grotte déguisée est proposée le mercredi 1<sup>er</sup> mars pour célébrer le carnaval. Après la visite, les participants seront invités à un goûter et à élire le meilleur déguisement.

### Journée slackline

LA Grande Journée sera organisée le dimanche 2 avril et proposera gratuitement aux visiteurs des initiations slackline (funambulisme sur sangle élastique), des démonstrations de professionnels à l'intérieur de la grotte, en partenariat avec l'association Ardèche Slackline (Les Vans).

### Visites thématiques de la grotte

Afin de continuer à étoffer l'offre de visite de la Grotte, les visites thématiques se poursuivent. Elles se dérouleront sur réservation, après la dernière visite guidée de la journée, mensuellement et en hors saison :

Un samedi/mois : une visite historique avec Stéphane Tocino

Un samedi /mois : une visite contée spéciale famille avec Quentin Berthiaud

Un samedi /mois : une visite photographique avec Philippe Rousseau.

### Vacances scolaires du printemps à la Toussaint

Des animations préhistoire et des visites animées dédiées au public familial de la Cité de la Préhistoire seront proposées à nouveau tous les jours pendant les vacances scolaires de printemps, d'été et de la Toussaint.

# POLITIQUE TARIFAIRE

**SUITE À LA STAGNATION DES TARIFS EN 2016, UNE LÉGÈRE AUGMENTATION INTERVIENDRA EN 2017.**  
**LA COLLABORATION TARIFAIRE AVEC LA CAVERNE DU PONT D'ARC SERA RECONDUITE.**

TARIFS INDIVIDUELS	PASS grotte + cité	CITÉ	GUIDAGE CITÉ	RÉDUIT GROTTE		
Adultes	13 €	7 €	2,50 €	10,50 €	Caverne Pont d'Arc	
Enfants -6 ans	Gratuit	Gratuit	Gratuit	Gratuit		
Enfants 6/14 ans	8,50 €	4,50 €		6,70 €		
Enfants +14 ans						
Étudiants	10,40 €	5,90 €	1,50 €	8,30 €		
Chômeurs						
Adultes famille nombreuse						
TARIFS GROUPES	PASS grotte + cité	CITÉ	GUIDAGE CITÉ	DÉMO silex ou feu	GROTTE	
Adultes	10,10 €	4,80 €	2,00 €	1,50 €	7,60 €	
Scolaires	6,30 €	3,60 €	1,50 €	1,50 €	5,50 €	

### Conférences 2017

Trois conférences sont déjà programmées à la Cité de la Préhistoire.

Le mercredi 12 avril, une randonnée dans les Gorges de l'Ardèche, organisée par le SGGA (Batiste Leriche), sera suivie d'une conférence à sur l'évolution de la forêt locale, en partenariat avec le SGGA (Lucas Gleizes) et l'ONF (Arnaud Reusser).

En septembre, deux conférences sont prévues, l'une sur la construction expérimentale de dolmens, par Bertrand Poissonnier et l'autre sur les fouilles de la baume d'Oulen, par Nicolas Teyssandier.

### Nuits des Musées

Le vendredi 19 mai, des animations pour les scolaires en journée ainsi qu'un concert dans la Grotte en soirée auront lieu sur le Grand Site. Le samedi 20 mai, des animations seront proposées au public, ainsi qu'une conférence et un concert à la Cité de la Préhistoire.

### Du vin dans les caves de la grotte

Un projet de vieillissement de vin dans la Grotte est en cours, il devrait voir le jour au printemps 2017, pour soutenir le développement de l'appellation du vignoble de notre territoire : "Côtes du Vivarais".



# CONFÉRENCE À LA CITÉ DE LA PRÉHISTOIRE

**EN SEPTEMBRE, UNE CONFÉRENCE SUR LES  
FOUILLES DE LA BAUME D'OULEN**

Une équipe dirigée par le CNRS, le Ministère de la culture et la Cité de la Préhistoire d'Ornac a réinvesti cette grande cavité des gorges de l'Ardèche dans le but de mieux comprendre la succession des occupations humaines depuis le Paléolithique moyen jusqu'à l'âge du Bronze.

Le sol de cette baume livre en effet les vestiges de plus de 50000 ans de Préhistoire !



---

Journées nationales de  
l'archéologie

En partenariat avec le Pont du Gard, les animations seront articulées sur les deux sites : le samedi 17 juin au Pont du Gard et le dimanche 18 juin à la Cité de la Préhistoire.

Théâtre sous les étoiles,  
Été 2017

La joyeuse troupe de la Coopérative Théâtre est déjà en préparation de son prochain spectacle : un classique de la comédie italienne "Les jumeaux vénitiens" de Carlos Goldoni, un très bon cru en perspective.

Journées européennes du  
patrimoine

Des randonnées à la Baume de Ronze, la finition du dolmen ainsi qu'une conférence sur les dolmens par Bertrand Poissonnier marqueront la participation de la Cité de la Préhistoire à ces journées organisées à l'échelle européenne.



Photographie GSAO

# INGÉNIERIE CLIMATIQUE & TOURISME SOUTERRAIN

Les défis de l'année 2016 sont sans doute les plus importants que l'exploitant et l'équipe scientifique aient eu à relever depuis la réhabilitation du site à la fin des années 90.

## Augmentation du taux de CO<sub>2</sub> Intervention sur la ventilation

Au printemps 2016, des anomalies (taux en CO<sub>2</sub> élevé et déficit en oxygène) apparaissent dans l'atmosphère souterraine de l'aven, d'abord dans les réseaux puis dans la partie touristique, compromettant l'exploitation du site en été.

L'origine du phénomène n'est pas attribuable aux visiteurs mais à une dérive naturelle de la composition chimique de l'air souterrain. Ce phénomène s'observe dans l'ensemble des cavités locales dont la grotte Chauvet.

### La respiration de la grotte

En période chaude, l'air souterrain, fortement chargé en CO<sub>2</sub> issu du karst, occupe les cavités confinées, cet air est drainé lentement vers l'extérieur. Au contraire, de novembre à avril, de l'air extérieur froid et dense entre par les ouvertures hautes. L'arrivée d'air dilue les teneurs en CO<sub>2</sub> dans l'aven, ouvrant successivement des compartiments aérauliques entre les masses d'air de compositions et de densités différentes. Cette inversion de régime est naturelle en automne, elle ne nécessite pas une énergie de forçage importante, le risque de pollution est faible s'agissant d'une circulation existante.

Le travail de suivi conservatoire mené par l'équipe GEConseil (F. Bourges et Pierre Genthon), LSCE (Dominique Genty) a été largement sollicité pour remédier à cette situation exceptionnelle.

En effet, suite à un hiver particulièrement doux, les taux naturels de CO<sub>2</sub> dans l'atmosphère de la cavité se sont progressivement élevés pour atteindre rapidement dans les réseaux spéléologiques le seuil des 3% au-delà duquel les visites sont interrompues. Cette élévation rapide et importante, inhabituelle, a été discutée en comité scientifique : une ventilation forcée est alors proposée en se fondant sur les modèles de fonctionnement naturels de la cavité et la quantification des productions en CO<sub>2</sub>, en minimisant l'impact environnemental de ces actions.

La mise en œuvre de cette ventilation a permis d'abaisser très rapidement et significativement les concentrations en CO<sub>2</sub> et d'augmenter parallèlement les concentrations en O<sub>2</sub> dans tout le circuit touristique.

L'opération a été contrôlée par les mesures en continu du CO<sub>2</sub> dans la salle de Joly et par des profils

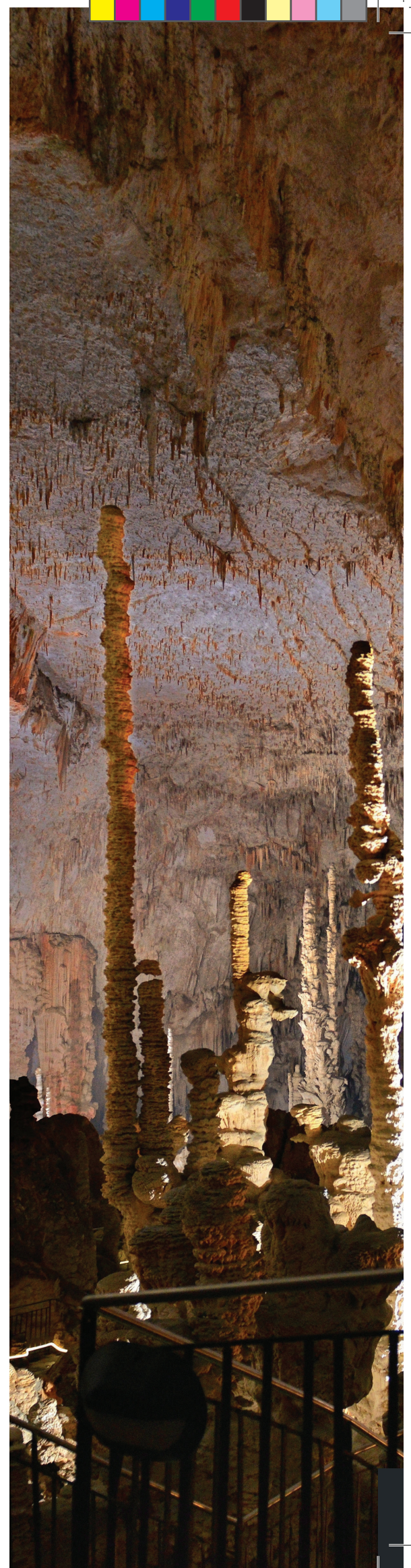

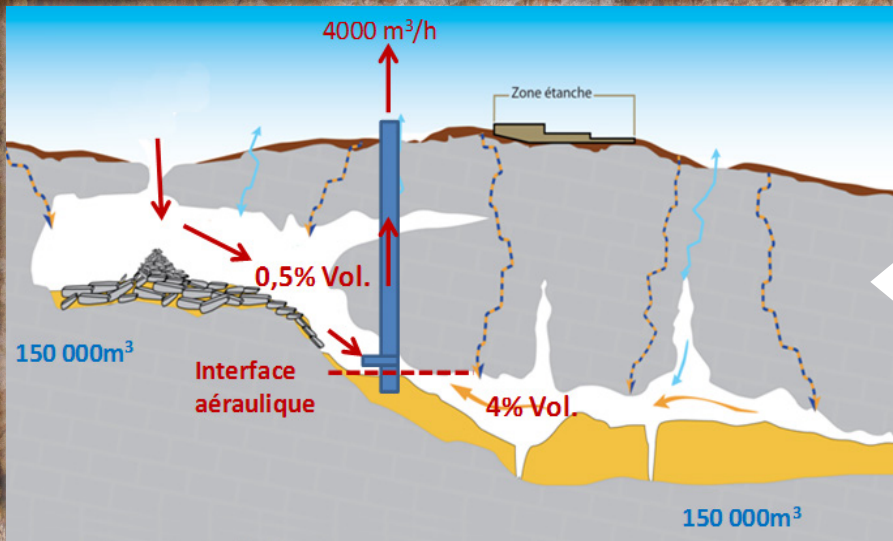

Photographie  
Damien Butaeye

## La stimulation de la ventilation dans les galeries supérieures mime le régime aéraulique d'hiver.

en CO<sub>2</sub>/O<sub>2</sub> réalisés régulièrement dans l'aven. Les observations et propositions de Stéphane Tocino conduisent à améliorer l'efficacité du système en obturant, au moins partiellement, la communication entre la partie touristique de l'Aven et les nouveaux réseaux.

La situation s'est stabilisée avec des valeurs basses en CO<sub>2</sub> (0,3 à 1%) le long du circuit touristique, la fréquentation des nouveaux réseaux restant interdite. Les contrôles thermiques et hygrométriques montrent un impact faible sur le milieu souterrain.

La connaissance de la physico-chimie (aérologie, chimie des atmosphères) des sites souterrains et de leur contexte environnemental (massif karstique) permet d'anticiper des situations difficiles pour le Site et d'y remédier par une gestion du milieu naturel respectueuse et contrôlée.





## Le programme CALMODOR

Depuis 2010, le programme Calmodor, mené par Dominique Genty et son équipe (Laboratoire des Sciences du climat et de l'environnement, CEA-CNRS-UVSQ) a pour objectif de tester la signification des

isotopes stables de la calcite pour l'analyse des paléoenvironnements. Il met à profit la connaissance précise des conditions environnementales actuelles du site et de leur évolution sur le long terme grâce à la continuité du suivi en température, en pression de CO<sub>2</sub> et en isotopes des eaux de pluie. Il est cette année dans sa phase

d'analyse (calcite, chroniques de débit et des eaux). La connaissance de la physico-chimie (aérogologie, chimie des atmosphères) des sites souterrains et de leur contexte environnemental (massif karstique) permet d'anticiper des situations difficiles pour le site et d'y remédier par une gestion respectueuse du milieu naturel et sous contrôle.

# L'AUTO-PRODUCTION D'ÉLECTRICITÉ

Une grotte éclairée par le soleil depuis le 29 juin 2016 à l'aide de 320 panneaux solaires installés sur la toiture du parvis

Accompagnée par la Direction générale de l'environnement et par l'architecte des bâtiments de France, le projet a été réalisé en grande concertation. D'un aspect visuel pratiquement neutre, se confondant avec la surface en cuivre de la toiture, l'installation produit en énergie ce qui avait été prévu et dotera le Grand Site d'une valeur écologique plus forte.

Le Grand Site s'inscrit dans la liste des seuls 10 établissements français fonctionnant sous le mode d'autoconsommation électrique. La production attendue est de l'ordre de 100 000 kWh correspondant à 40 % environ de la consommation annuelle.

Fonctionnant sous le principe de location de l'installation pour une durée de 20 ans, le modèle économique s'annonce intéressant, comme prévu, en garantissant notamment un prix fixe sur une durée de vingt ans.

Une installation technique mise en place en parallèle permettra de suivre nos consommations par pôle d'équipement : Cité de la Préhistoire, Grotte, administration, et ainsi de pouvoir agir sur celles-ci.

Photographie «Les 4 vents»



## PROJET ENVIRONNEMENTAL POUR 2017

### **Améliorer la dimension paysagère du Grand Site :**

Une étude paysagère va être réalisée durant le printemps 2017. Un élément très important est l'élargissement du périmètre d'intervention qui inclut désormais la commune d'Orgnac-l'Aven. Ainsi cette étude prendra en compte dans un premier temps l'amélioration paysagère des entrées du village.

La commune souhaite une meilleure identification des principales entrées du Grand Site, et au delà du territoire de la commune, à

partir d'un travail de valorisation paysagère. Ce traitement qualitatif sur les principales entrées du territoire a pour but de conforter l'identité et l'image du Grand Site de l'Aven d'Orgnac et de la commune d'Orgnac-l'Aven ainsi que de ses hameaux.

### **Améliorer l'éclairage de la Grotte :**

Après plusieurs mois de recherche, le matériel LED recherché a été trouvé, nous remplacerons, dès janvier 2017, une partie de l'éclairage conventionnel par des types de projecteurs LED beaucoup plus respectueux de l'environnement et beaucoup moins consommateurs d'énergie.



**Installation de 320  
panneaux solaires pour  
une production couvrant  
40 % de la consommation  
annuelle**



**Cette installation d'autoconsommation électrique  
s'intègre parfaitement au paysage et inscrit  
le Grand Site de France de l'Aven d'Orgnac  
dans une démarche de développement durable  
toujours plus aboutie.**

# SIVU ORGNAC-ISSIRAC

Ses missions : protéger et valoriser  
les réseaux spéléologiques de l'Aven  
d'Orgnac

L'exercice 2016 du SIVU a été une nouvelle fois impacté fortement par des valeurs en CO<sub>2</sub> très importantes. Dès le mois de février les mesures à la chatière du sable laissaient présager une année difficile avec des variations très importantes de concentrations en gaz carbonique. Les dernières prestations de guidages Odysée et Rando dans le réseau ont été réalisées au mois de février. Pendant les mois de mars et avril, nous avons dû annuler une partie des réservations et proposer en remplacement des vertiges et des descentes en rappel par l'entrée naturelle.

C'est au mois de mai, conscient d'une évolution peu favorable de la situation que le conseil syndical a pris la décision de ne plus proposer l'Odysée et la Rando, et de ne communiquer que sur le vertige et la descente historique.

Cette situation fait suite à un hiver 2015-2016 particulièrement doux. Le régime aérologique de la grotte n'a par conséquent pas pu s'instaurer durablement. Les courants d'air « rentrant » n'ont pas été suffisamment importants pour permettre la vidange hivernale complète du CO<sub>2</sub> dans les parties profondes de la grotte (réseau II et III), où nous accompagnons les visiteurs. C'est une situation inédite depuis les premières mesures du réseau il y a vingt ans...

Évolution de la répartition  
des entrées SIVU

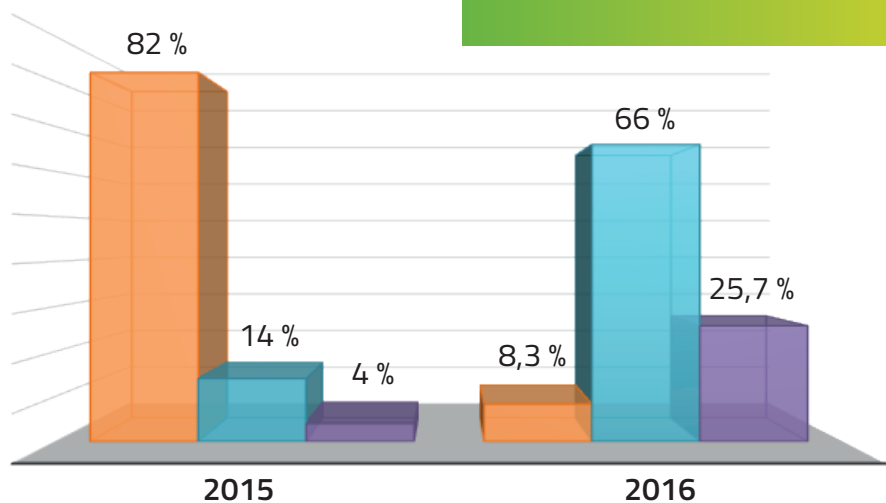

■ Odysée + Rando ■ Vertige + combiné ■ Descente historique

Nous avons donc du réorganiser le fonctionnement du SIVU en recentrant l'activité dans la partie aménagée de la grotte, réajuster le budget afin de limiter au mieux les dépenses, réduire les frais de fonctionnement.

Malheureusement, malgré ces mesures le chiffre d'affaires du SIVU cette année a subi une baisse de presque 40 %. Pour mémoire, il était de 66 395€ en 2015, en 2016 il chute à 39 949€. Le déficit de l'exercice 2016 sera comblé par une subvention exceptionnelle de la municipalité d'Orgnac de 5 000€.

Cette réorganisation de l'activité a donc profondément modifié la

répartition du nombre d'entrées notamment au profit du vertige et de la descente historique.

En 2015, l'Odysée et la Rando représentaient 82% de la fréquentation contre 8,3 % seulement en 2016... En même temps, nos efforts pour tenter de compenser le manque d'activité dans le réseau ont été récompensés : le nombre de personnes guidées au Vertige et au Combiné a été quasiment multiplié par trois, passant de 194 personnes en 2015 à 573 personnes en 2016. Le nombre de descentes historiques a lui été multiplié par 4 (56 personnes en 2015, et 223 personnes en 2016).

Stéphane  
Tocino

photographie  
Michel Renda





Si l'on prend en compte les retours de nos clients concernant ces activités, on peut penser qu'elles ont encore un fort potentiel de développement. En effet, les gens sont souvent surpris par la qualité esthétique du circuit et de son approche très « aérienne ». Sans aucun doute nous avons aussi bénéficié de la promotion de l'activité induite par la diffusion par trois fois cette année, d'un reportage sur France 5 intitulé « les 100 lieux qu'il faut voir ». Ce reportage avait pour thématique la mise en lumière du territoire ardéchois en mettant en scène des « ambassadeurs » locaux. C'est donc Quentin Bonnetain, champion du monde de canoë kayak en 2014 qui a été filmé le long du parcours Vertige.

Pour ce qui est des explorations, il n'y avait pas de projets en 2016. Le comité scientifique en 2015 avait quand même autorisé une sortie de repérage au fond du réseau IV, aux lieux dits des « enfers ». Cette sortie a eu lieu le 30 janvier et a permis la réalisation d'une topographie de la salle « Pivert », aujourd'hui le terminus du réseau IV. Cette sortie aura aussi été l'occasion de réaliser quelques photographies de la salle des treize et du défilé des géants par Michel Renda.

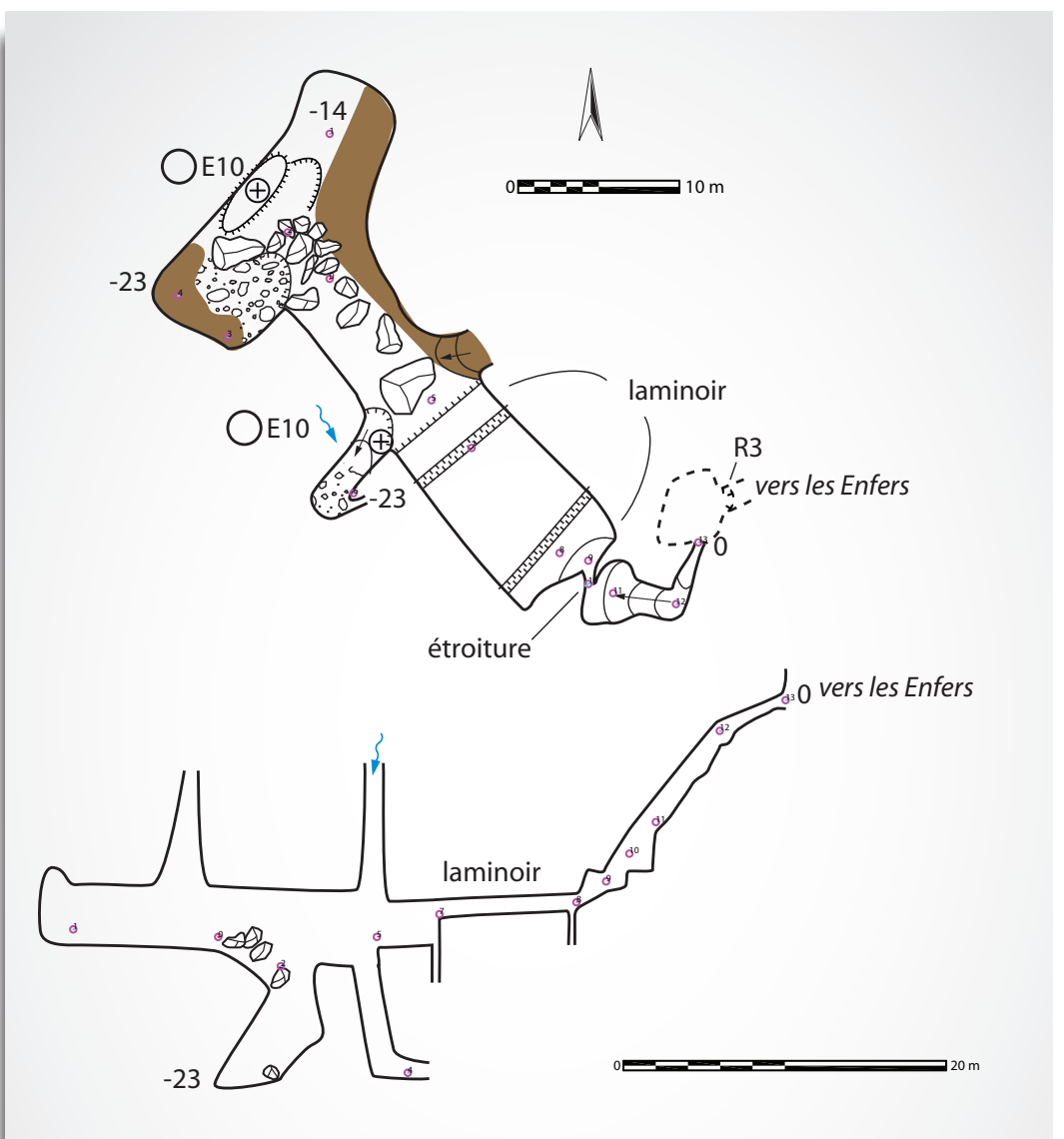

Topographie  
de la Salle Pivert

ORGNAC IV

# LA CITÉ DE LA PRÉHISTOIRE

350 000 ans de trésors, du Paléolithique ancien aux premiers Gaulois

à la découverte des Prénéandertaliens, de l'Homme de Néandertal jusqu'à l'Homme moderne, Homo sapiens

Françoise  
Prud'homme

Service des publics, une équipe renforcée

L'équipe de médiation s'est étoffée (trois animateurs à l'année et trois animateurs en renfort pour les vacances scolaires) et permet d'accueillir le public pour des animations et visites guidées de qualité.

Un des points forts de l'année 2016 est la création d'une visite animée pour les jeunes enfants dans le cadre familial. Invités à traverser les millénaires à la recherche d'un objet mystère, aidés par une machine à remonter le temps, les enfants revêtent un vêtement ou un accessoire pour chaque période afin de se fondre parmi les populations anciennes.

Les démonstrations de taille du silex, d'allumage de feu, et de tir au propulseur, organisées pendant les vacances scolaires, attirent toujours plus de visiteurs. Les visites guidées tout public sont aussi en augmentation.

La fréquentation des animations scolaires a progressé au printemps, profitant de « l'effet Caverne ». En effet de nombreuses classes viennent en séjour « Préhistoire » en intégrant, *a minima*, une journée à la Caverne du Pont d'Arc et une

Photographie GSAO



journée à la Cité de la Préhistoire. Les élèves du secondaire sont aussi au rendez-vous grâce au retour de la préhistoire dans le programme de 6<sup>ème</sup>, et au développement des activités proposées aux lycéens.

Les animations extra-scolaires mises en place en 2015 pour les centres aérés, colonies de vacances... déclinent les activités destinées aux scolaires avec des objectifs plus ludiques.

Des randonnées « Baume de Ronze » et « Sur les traces des bergers du Néolithique » sont aussi proposées en juillet et août, une fois par semaine.

## Formations

Plusieurs nouvelles formations ont été développées en 2016 par l'équipe de la CPO :

- pour les guides-conférenciers de la licence professionnelle « Promoteur du patrimoine territorial » au Centre de formation pour adultes du Pradel (Mirabel)
- pour les spéléologues, un stage de sensibilisation à l'archéologie a été organisé sur le Grand Site en collaboration avec le ministère de la Culture (Services régionaux de l'archéologie Auvergne-Rhône-Alpes et Occitanie), la Fédération française de spéléologie (CDS Ardèche et Gard). Suivie par 21



Photographies GSAO

**Parcours sonore par audioguides d'environ 90 minutes, conçu par l'équipe de la CPO, en particulier par le service des publics, conservant le principe de plusieurs niveaux de lecture indiqués par une signalétique**

spéléos cette formation a pour but d'informer les spéléologues sur les comportements à suivre en cas de découverte archéologique souterraine et de leur transmettre les informations relatives à la législation de l'archéologie.

**Expositions**

**Exposition permanente**

Plusieurs nouveautés viennent finaliser en 2016 la muséographie de l'exposition permanente :

- les traductions en anglais, présentées dans chaque salle sur des plaquettes mobiles, et qui décrivent les contenus de chaque séquence.
- les journaux de niveau 3 sont désormais disponibles, en version française et anglaise, pour chaque séquence chronologique, et consultables sur les bancs de repos par les visiteurs souhaitant approfondir leur visite.

- des audiophones ont été mis en place, permettant au guide de parler via un micro à chaque visiteur de son groupe, équipé d'écouteurs, améliorant ainsi le confort de visite des groupes,

- un parcours sonore par audioguides, conçu par l'équipe de la CPO (en particulier par le service des publics) a été réalisé et installé avant l'été.

Ce parcours, d'environ 90 minutes, conserve le principe de plusieurs niveaux de lecture indiqués par une signalétique.

L'ensemble des contenus est ainsi disponible en cinq langues : français, anglais, allemand, néerlandais et italien.

Cette opération a été subventionnée par le Département de l'Ardèche et la Région Auvergne-Rhône-Alpes dans le cadre de la valorisation de l'accueil des publics touristiques.

**Nouvelle exposition temporaire**

Cf. Actions dans le cadre du renouvellement label.

**Expositions itinérantes**

Trois des expositions itinérantes proposées par la CPO ont été présentées dans quatre lieux :

- *Futur antérieur, trésors archéologique du XXIe siècle*, exposition réalisée d'après la conception du Musée romain de Lausanne-Vidy, a été présentée en juin et juillet au Musée archéologique de Sartène (Corse-du-Sud),

- *Les grottes sortent de l'ombre* a été empruntée en février et mars par la Bibliothèque universitaire de Chambéry (Savoie) à l'initiative du laboratoire Edytem, puis présentée en octobre à la Médiathèque de Saintes (Charente), en collaboration avec le Comité départemental de spéléologie de Charente,

- *Le calcaire et l'eau* a été proposée par la Société géologique auboise à la Maison des Sciences de Savines (Aube) de juin à octobre.

Conservation et Recherche

### Dépôts et donations de collections

En 2016, 22 dépôts et donations ont été enregistrés au musée. Parmi ces collections, 16 proviennent de nouveaux sites et 6 de sites déjà présents dans les inventaires.

### Inventaire et numérisation des collections

Deux étudiantes ont travaillé à la numérisation des collections dans le cadre de la subvention annuelle du Conseil départemental de l'Ardèche soutenant la conservation et la recherche à la Cité de la Préhistoire.

### Étude des collections

La Cité de la Préhistoire a reçu en 2016 une quinzaine d'étudiants et de chercheurs provenant d'universités françaises et étrangères ou de laboratoires du CNRS, lors de séjours d'étude d'une durée d'une journée à plusieurs semaines.

### Reprises d'études autour des dolmens

Parallèlement au projet de valorisation et de protection des dolmens de l'Ardèche (voir *infra*), plusieurs projets d'étude se mettent en place :

- reprise des fouilles d'un dolmen de Beaulieu (dolmen des Abrits 2),
- étude des ossements humains découverts dans plusieurs dolmens de Labeaume et Beaulieu.

### Mémoires universitaires soutenus en 2016

Deux mémoires de master ont été soutenus en 2016 sur les collections du musée : l'un par Charline Dallard (Université Paul Valéry - Montpellier 3) sur un dépôt

d'objets en bronze provenant du nord du Gard, l'autre par Camille Bouffiès (Université Bordeaux, PACEA) sur les restes humains du dolmen 2 des Abrits (Beaulieu).

### Aide à diagnostic archéologique

La Cité de la Préhistoire a prêté main forte à la Mission archéologique du Département pour réaliser un diagnostic au

camping Tourre, espace prévu pour l'aménagement du futur parking des visiteurs de la Combe d'Arc dans le cadre de l'Opération Grand Site, et susceptible d'avoir été occupé pendant la Préhistoire (Paléolithique et Néolithique).

La Mission archéologique n'étant pas spécialisée dans ces périodes, le personnel de la CPO a apporté ses compétences en la matière.

## Deuxième campagne de fouilles à la Baume d'Oulen

Photographies GSAO



# PARTICIPATION AUX PROGRAMMES DE RECHERCHE

Grâce à son réseau et aux compétences de son personnel, la Cité de la Préhistoire participe activement à plusieurs programmes nationaux et internationaux de recherches.

Photographie Françoise Prud'homme



## Analyse de roches alpines par spectroradiométrie

Les chercheurs du programme de recherche international JADE, dirigé par Pierre Pétrequin, CNRS, ont également séjourné à Orignac pour des analyses réalisées par Michel Errera dans son laboratoire de spectroradiométrie, concernant des grandes haches européennes et d'Amérique centrale. Cette session a réuni des archéologues venant d'Écosse, du Danemark, de Belgique et de différentes régions de France.

## Étude de grandes haches polies néolithiques

La Baume d'Oulen  
à Labastide-de-Virac  
& Le Garn

Après une année probatoire, l'équipe d'étude de la Baume d'Oulen a obtenu une autorisation de fouilles pour trois ans. Ce programme, dirigé par Nicolas Teyssandier (CNRS laboratoire Traces, Toulouse), coordonné par le Service régional de l'archéologie Occitanie, réunit les universités de Toulouse, Montpellier, Aix-Marseille, Nice, les laboratoires CNRS attenants et la CPO. La campagne 2016 s'est déroulée

pendant tout le mois de septembre. La topographie de la grotte a été complétée et les carrés de fouille recalés sur les repères des anciennes fouilles. Les coupes ont fait l'objet de relevés précis. Un niveau paléolithique a été mis au jour sur 6 m<sup>2</sup> et un niveau néolithique final atteint et dégagé sur 12 m<sup>2</sup>. Dans les niveaux supérieurs, des éléments céramiques de l'âge du Bronze, ont été mis au jour. Plus de 450 objets ont été cotés. Plusieurs prélèvements spécifiques (graines carbonisées et charbons) ont été effectués pour analyse.

Les habitats fortifiés à l'âge du Bronze et au premier âge du Fer sur le versant oriental du Massif central

La Cité de la Préhistoire participe à ce programme collectif de recherche dirigé par Fabien Delrieu (SRA Rhône-Alpes) et a été co-organisatrice d'une table ronde où les chercheurs ont présenté le résultat de leurs travaux. Cette réunion scientifique, tenue en février, a rassemblé près de 80 chercheurs, étudiants et amateurs d'archéologie venus de toute la France.



Photographie GSAO



## LITHOTHÈQUE

Une nouvelle collection de référence sur les roches (hors silex) utilisées pendant la Préhistoire sera constituée pour comparaison avec les pièces archéologiques, en lien avec la Société géologique de l'Ardèche, et avec Michel Errera pour la caractérisation par spectroradiométrie. Une reprise des analyses de haches polies par Michel Errera par cette même méthode non destructrice est aussi programmée pour 2017-2018.

Un séminaire de formation sur la "pétoarchéologie" (caractérisation des silex et détermination de leur provenance), destiné à une douzaine d'étudiants, est prévu pour février 2017

Photographie Françoise Prud'homme



## RÉAMÉNAGEMENT DE L'ESPACE DÉDIÉ AUX ARCHIVES SCIENTIFIQUES

Depuis sa création en 1986, le musée est dépositaire de nombreuses archives scientifiques. Elles sont capitales pour suivre l'histoire des recherches en Ardèche et pour mieux appréhender les collections associées. Les espaces dédiés aux archives seront réorganisés, pour un accès plus aisé. Cette documentation arrivant parfois sous forme de lots importants, une zone d'accueil et de stockage des archives en attente de traitement sera aménagée.

Photographie Amalia Boxberger



## SERVICES DES PUBLICS

Les principaux projets programmés pour 2017 par l'équipe d'animation concernent la réédition du guide à destination des enfants, et un nouvel aménagement du pas de tir pour l'animation sur la chasse.

Photographie GSAO



## DOLMENS ET ANTHROPOLOGIE

Une étudiante en master 2 de l'université de Montpellier travaillera sur la collection anthropologique issue du dolmen 2 du Pala à Chauzon (fouille Jean-Louis Porte et Bernard Gély, 1985).

# Projets 2017 Cité de la Préhistoire

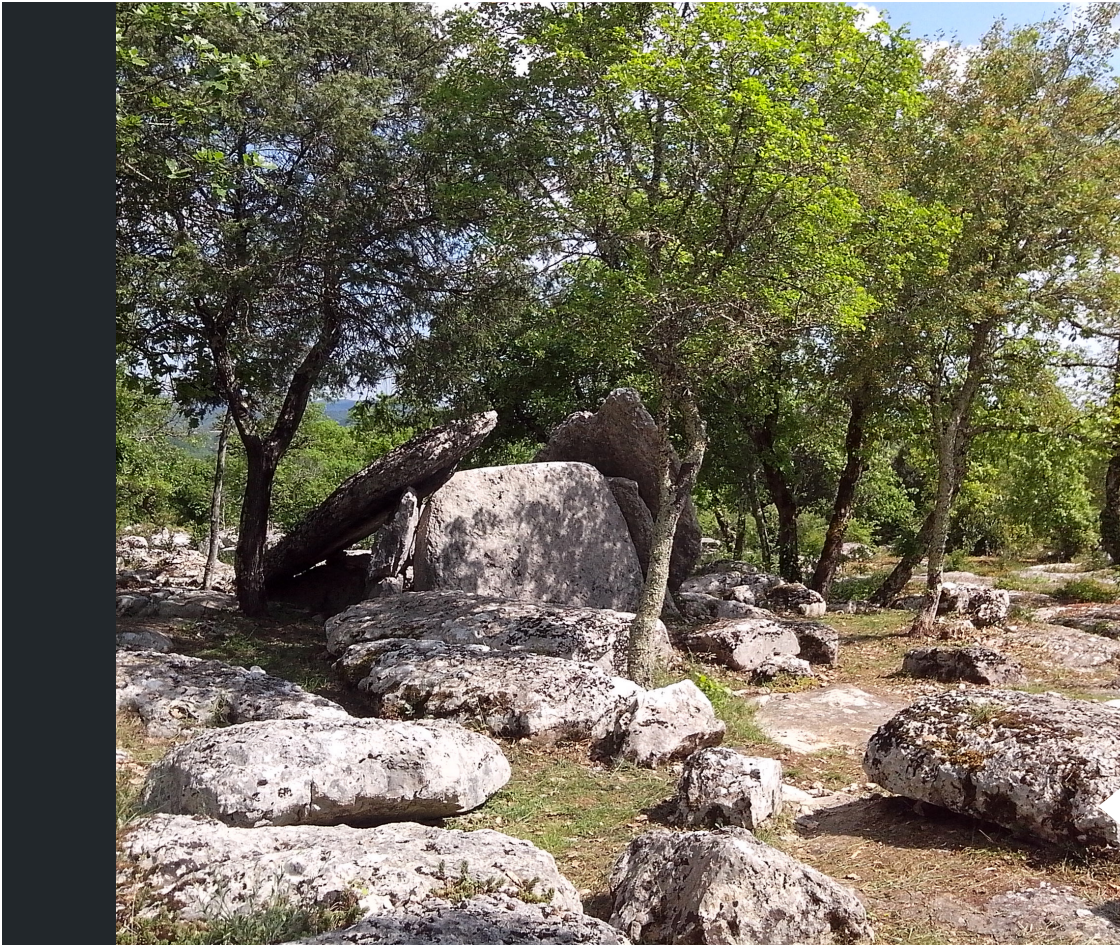

**Chemins et Dolmens**



Photographie  
Sonia Stochetti

**Dolmen 10 du  
Ranc de Figère à  
Labeaume**

## PROJET DE VALORISATION ET DE PROTECTION DES DOLMENS DU SUD DE L'ARDÈCHE

Aménager des itinéraires de découverte, mais aussi protéger les dolmens : la Cité de la Préhistoire apporte sa compétence scientifique et logistique.

Depuis 2013, les communes de Beaulieu, Chandolas, Grospierres, Labeaume et St-Alban-Auriolles, et leur trois communautés de communes, le Ministère de la Culture et de la Communication, la Région et le Département de l'Ardèche soutiennent ce projet qui consiste à valoriser les dolmens de l'Ardèche par l'aménagement d'itinéraires de découverte, mais aussi à les protéger. La commune d'Orgnac-l'Aven participe au projet, à travers la Cité de la Préhistoire qui apporte sa compétence scientifique et logistique.

### Les itinéraires

En lien avec le Service régional de l'archéologie, la maîtrise d'œuvre a défini les aménagements à effectuer (stationnement), la signalétique directionnelle et les

panneaux d'interprétation ainsi que la mise en valeur des dolmens et de leurs abords.

Les travaux d'aménagement des sentiers (stationnements, rénovation de murets, réhabilitation d'anciens chemins communaux, débroussaillage pourront commencer en 2017. À terme, sept itinéraires de découverte, identifiés sur le territoire par l'appellation « Chemins et dolmens », mèneront à 22 dolmens.

### Renouvellement de la Convention « Dolmens » : 17 juin 2016

Le Département, la DRAC, les communes et communautés de communes engagées dans le projet et la Cité de la Préhistoire ont renouvelé leur



Les manifestations culturelles et les photos abordant le projet dolmen sont mis en avant sur facebook.

[www.facebook.com/dolmensenardeche](http://www.facebook.com/dolmensenardeche)

partenariat à travers la signature de la convention « dolmens » lors des Journées de l'archéologie.

### Événementiels et manifestations

Pour faire connaître l'importance patrimoniale des dolmens sur le territoire du sud de l'Ardèche, Sonia Stocchetti, chargée de mission, a organisé en mai un week-end sur le Néolithique, pour les communes engagées dans le projet. Elle a en outre participé aux manifestations suivantes :

- visite guidée des dolmens pour l'école primaire de Chandolas, le 28 avril,

- Mon Pays ma fête, le 20 mai, visite contées des dolmens,  
- visite de l'association UNESCO sur le territoire sud-ardéchois, le 29 juin,  
- "Les 4 saisons de Bourbouillet", les 9 et 10 juillet, par l'OT Beaume-Drobie.

### Communication

Une page Facebook permet de mettre en avant les événements touchant le projet dolmen (manifestations culturelles, photos). Un site internet sera mis en place courant 2017, quand les sentiers fonctionneront. Il permettra aux internautes de planifier leur visite

pour découvrir le territoire en leur proposant des informations sur les sentiers, des manifestations culturelles, des lieux d'hébergement et de restauration, des adresses de producteurs locaux.

[www.facebook.com/dolmensenardeche](http://www.facebook.com/dolmensenardeche)

### Protection des dolmens

Le second volet du projet Dolmens 07 concerne la protection et la sauvegarde de ces monuments, à travers différentes actions.

### Mise en place d'un protocole de sauvegarde des dolmens

Une grande majorité de dolmens nécessitent d'être consolidés.





L'évaluation des interventions à mener sur les monuments est basée sur une fiche d'identité par dolmen établie suivant les consignes du Service régional de l'Archéologie (SRA) avec un restaurateur spécialisé dans les monuments en pierre. Toutes les informations connues sur le monument y sont consignées ainsi que les préconisations de sauvegarde issues du diagnostic sanitaire effectué sur le terrain par le restaurateur.

### **Demandes d'autorisation d'intervention auprès du SRA**

Chaque intervention sur les dolmens est soumise à autorisation du Service régional de l'archéologie. Après accord du propriétaire, chacun des 21 dolmens concernés par le volet « valorisation » a fait l'objet d'une demande d'autorisation d'interventions, prévues pour 2017. Après autorisation du SRA, les premières interventions seront programmées sur les dolmens des itinéraires de découverte. Des opérations de consolidation sont aussi prévues avec des spécialistes de la restauration.

Photographie  
Passerelles Patrimoines



### **LE RÉSEAU PASSERELLES PATRIMOINES: UN RÉSEAU QUI VALORISE LE PATRIMOINE NATUREL ET CULTUREL**

Composé désormais de six membres permanents : le Pays d'art et d'histoire du Vivarais méridional, la Réserve naturelle nationale des gorges de l'Ardèche, la Caverne du Pont d'Arc et la Cité de la Préhistoire d'Orgnac, le Parc naturel régional des Monts d'Ardèche et le MuséAl, site et musée d'Alba-la-Romaine, ce réseau a pour but de mutualiser les offres d'activité pédagogiques autour du patrimoine de l'Ardèche. Les enseignants ont ainsi un interlocuteur unique pour élaborer leur séjour, aussi bien du point de vue organisationnel que pédagogique, afin de programmer des activités sur plusieurs sites du réseau.



Photographie GSAO



La Charte qualité "Patrimoines et jeunes publics" jusqu'ici esquissée sera affinée et validée en 2017.

### **Parcours Patrimoine Enseignants**

Des visites des sites récepteurs à destination des enseignants sont organisées pour faire connaître le réseau. La troisième édition de ces Parcours patrimoine a accueilli, entre novembre 2015 et avril 2016, une vingtaine d'enseignants de l'Ardèche, de la Drôme et de l'Isère autour du thème : *L'Ardèche, une grande histoire de pierre*. Ces rencontres mobilisent les membres permanents du réseau et sont l'occasion de tisser de nouveaux contacts avec d'autres acteurs du territoire.

### **Bilan des séjours scolaires**

En quelques chiffres, de janvier à décembre 2016, sur 75 demandes pré-programmées, 61 séjours scolaires ont été effectivement réalisés, soit près de 100 classes, correspondant à 2 331 élèves. Cela représente 6212 jours d'activités-élève et 3 881 nuitées-élève. Les séjours Passerelles patrimoines ont ainsi généré environ 260 000 € de retombées économiques directes sur le territoire au premier semestre 2016.

### **Signature de la convention**

**Dolmens 07, en présence de Sabine Buis, députée, d'Alain Mahey, maire de Chandolas et président de la CdC Beaume-Drobie, d'Hervé Saulignac, président du Conseil départemental, de René Ughetto, maire d'Orgnac-l'Aven et de Marie-Lou Becker, adjointe au maire de Grospierres.**



### Atelier de taille

Photographie GSAO

La Préhistoire est le principal motif de séjour des enseignants qui se tournent vers Passerelles patrimoines. L'offre complémentaire à la Préhistoire est valorisée et de plus en plus souvent retenue lors des séjours. Le couple Caverne / Aven d'Ornac fonctionne très bien tout comme l'offre Préhistoire / Nature (avec le SGGA). La médiation assurée à Ornac est plébiscitée par les enseignants (et les élèves) qui apprécient tout particulièrement le sérieux des ateliers et la densité des visites actives.

Arrivées dans le réseau en 2016, les offres portées par MuséAl (art antique) et le Parc naturel régional des Monts d'Ardèche (volcanisme, eau, environnement) ont été mobilisées dès la première année.

### Bilan

Pour cette première vraie année complète de coordination de séjour assurée par Passerelles patrimoines Ardèche, l'expérience a prouvé que le territoire et ses acteurs étaient capables d'accueillir des élèves toute l'année, même si l'offre reste inférieure à la demande. La capacité à travailler en réseau

et en toute complémentarité est cette année encore démontrée et les retours des enseignants sont très positifs. Les seules réserves concernent la qualité et les capacités des hébergements, qui sont à améliorer.

Ce réseau doit être consolidé et porté administrativement par une structure pérenne. En 2017, il est envisagé de transférer le portage administratif du réseau à l'Agence départementale du tourisme (ADT). Le plan de financement est actuellement à l'étude par le Département.

Passerelle Patrimoine pourrait ainsi élargir son périmètre géographique d'intervention et développer une véritable offre-loisir expérimentale permettant de pérenniser le volet animation du territoire

### LABEL GRAND SITE DE FRANCE

Le label Grand Site de France est octroyé par le Ministère de l'environnement pour six ans renouvelables à un site naturel à la gestion exemplaire, respectueuse de l'environnement et qui s'engage à promouvoir un tourisme vert dans un site préservé. Remis en 2004 à l'Aven d'Ornac, il a été renouvelé une première fois en 2010, puis a fait l'objet d'un nouveau dossier de renouvellement en 2016, élaboré par R. Peltier-Muscatelli, écologue et conseillère municipale.

Les Grands Sites de France ont donc constitué le thème de l'année 2016, émaillée d'événements et de visites.

### La soirée 2016 des Amis de la Cité de la Préhistoire

Consacrée aux valeurs des Grands Sites de France : paysage, connaissance du milieu et développement durable, cette soirée était animée par Rachel Peltier, conseillère municipale

## GRANDS SITES



## DE FRANCE

d'Ornac-l'Aven déléguée au Grand Site, qui en première partie a dressé un panorama très clair de l'évolution des notions de paysage et de développement durable.

Françoise Gonnet-Tabardel, directrice de la Réserve nationale naturelle des gorges de l'Ardèche RNNGA, a ensuite présenté l'avancement du projet Grand Site des gorges de l'Ardèche, du Pont d'Arc et des abords de la grotte Chauvet.

Cette soirée a rassemblé environ 80 personnes et a constitué une excellente introduction à la nouvelle exposition temporaire.

### Exposition temporaire

### GRANDS SITES DE FRANCE, PAYSAGES REMARQUABLES ET TOURISME DURABLE

L'exposition a pour but de mieux faire connaître au public ce label qui consacre le respect des valeurs de développement durable dans la gestion de ces sites d'exception.

Elle sollicite les notions de paysage et de classement et, pour le territoire d'Ornac, focalise en particulier sur :

- Le milieu naturel local (forêt) et ses particularités de gestion,
- Les évolutions de l'aven d'Ornac, du site classé au site labellisé, à travers les images prises au fil du temps depuis un même point de



Photographie  
Françoise Prud'homme

**Du paysage à sa protection, découvrez comment l'Aven d'Orgnac est devenu un Grand Site de France**

vue, qui constitue l'Observatoire photographique du paysage,  
- Les actions et projets menés par la commune d'Orgnac-l'Aven depuis 20 ans pour développer un tourisme respectant les principes de développement durable.

Réalisée par Françoise Prud'homme et Rachel Peltier, cette exposition est complétée par une présentation des 14 Grands Sites labellisés : " Saurez-vous me reconnaître ? ", créée par le Grand Site de France de Bibracte Mont-Beuvray et prêtée par le réseau des Grands Sites de France (RGSF).

L'exposition est aussi un support de formation autour du tourisme durable : ici avec les étudiants en master de géographie de l'Université de Savoie (Edytem).



Photographie  
Françoise Prud'homme

**Le milieu naturel est fortement marqué par la chênaie verte, milieu riche en biodiversité et en ressources pour les hommes.**



Photographie  
Fabien Hobléa

**Visite studieuse des étudiants en Master de Géographie de l'Université de Savoie. Au programme, la politique des grands sites et le travail mené à l'Aven d'Orgnac**



Richard ALZAS , Geneviève BRUGUIER, Sophie BRUGUIER,  
Nadège Duvoid, Laetitia MERCIER, Isabelle PANSIER

# COMMISSION VILLAGE

Ses missions : Gérer le camping municipal, Entretien le patrimoine bâti et naturel, Promouvoir la vie associative

Photographie Philippe Ledieu



2016 a été, pour la commission village, l'occasion d'entamer des travaux d'embellissement de la commune notamment par un rafraichissement des installations du camping, par le fleurissement des espaces communaux mais aussi par l'harmonisation des luminaires du centre du village.

Comme chaque année, les employés du service technique se sont affairés à entretenir les biens communaux. On notera l'aide des conseillères municipales Geneviève Bruguier et de Laetitia Mercier qui n'ont pas chômé, mettant la main à la patte pour planter des fleurs dans les jardinières et les entretenir, choisir du nouveau mobilier, décorer et nettoyer le camping... avec enthousiasme et volonté. Une équipe de bénévoles s'est aussi proposée pour aider à la plantation et à l'entretien de fleurs dans le village, merci à eux.

2016 se remarque aussi par une vie associative dynamique que la commune soutient. Les associations s'investissent pleinement dans la vie des Orgnacois et sont un maillon essentiel à la vie de la commune.

## Le service technique

Sous la responsabilité de Richard Alzas, 1<sup>er</sup> adjoint au Maire, le service

technique est composé de trois personnes: Mohamed Bouzouita à temps complet, Gérald Mascetti et Lionel Peyrollet à temps partiel. Il faut souligner que Lionel Peyrollet intervient aussi très souvent sur le Grand Site de l'Aven d'Ornac.

Tout au long de l'année, le service technique entretient le réseau routier communal (désherbage), les bâtiments communaux, les espaces verts et s'occupe du fleurissement. Il a également en charge le bon fonctionnement de la station d'épuration et des bâtiments communaux.

Leur rôle est primordial dans la commune où toute l'année ils sont au service de la population.

## La vie associative

Qu'elles soient sportives, culturelles ou festives, les associations vous offrent un très grand choix d'activités. Les associations sont le socle d'une commune, notamment par leur implication dans les rendez-vous festifs. À Ornac-l'Aven,



Photographie Roseline Bénévent



plusieurs associations organisent régulièrement des événements qui contribuent par leur dynamisme et leur mobilisation à la réussite de ces animations.

Cette année 2016, chaque mardi des mois de juillet et août, a été une réussite grâce à l'animation de repas festifs et musicaux organisés par les associations et la mairie au camping municipal.

### Petit rappel aux créateurs d'événementiels

La Communauté de communes des Gorges de l'Ardèche a mis en place un agenda collectif. Cet agenda événementiel a pour vocation de rassembler toutes les annonces émanant des associations et des mairies de la Communauté de communes : culture, sport, loisirs, cérémonies, marchés et vie associative...

L'agenda est directement alimenté par toutes les associations et les 19 mairies du territoire. Ce partage intercommunal a l'avantage d'offrir une vision d'ensemble

de la programmation des autres structures et de pouvoir ainsi choisir au mieux une date où aucun autre événement ne vient en concurrence. Quant au public, il lui suffit d'aller sur le site de l'agenda : [www.agendacollectif.com](http://www.agendacollectif.com) pour être informé au quotidien de tout ce qui est organisé sur les 19 communes. Pour avoir accès à l'agenda en direct sur votre téléphone portable, utilisez le QR-code ci-contre.



Pour tous renseignements sur l'agenda collectif : 06 11 76 19 30 [ineditfilms@gmail.com](mailto:ineditfilms@gmail.com)



Photographie Roseline Bénévent

### Départ à la retraite de BRUNO LE FACTEUR

C'est avec beaucoup d'émotion et après tant d'années passées à nos côtés que tu te prépares à une nouvelle étape de ta vie.

Tu as passé 33 ans de ta vie professionnelle à partager avec nous des moments de bonheur et d'autres un peu plus difficiles. Le jour de ton départ à la retraite a sonné et nous tenons tous à te remercier pour ta gentillesse, ta fidélité, ta solidarité, ton esprit d'équipe, service rendu, et ta relation de confiance.



Photographie DR

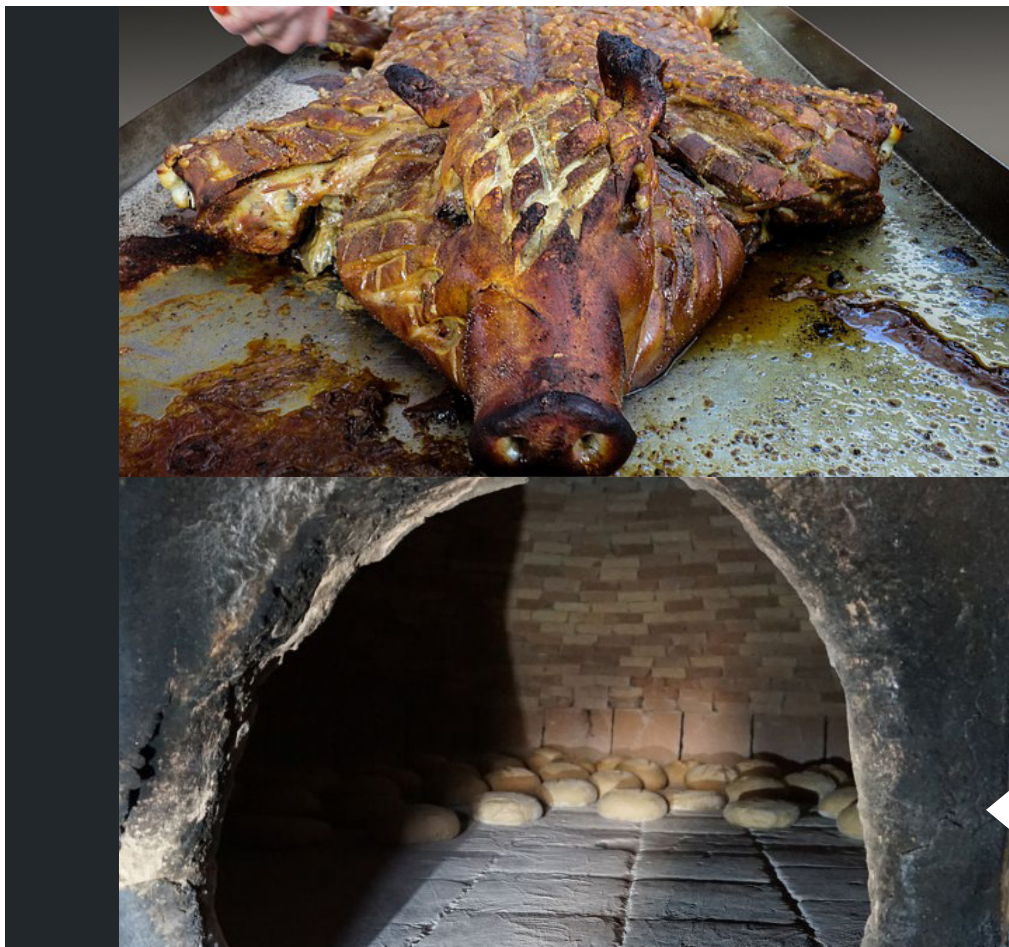

Photographie Roseline Bénévent

Comme chaque année, la fête de la cochonnaille se déroulera en janvier, le samedi 28. Pendant la journée, vous êtes tous invités à participer aux préparatifs au camping et à Massargues : cuisson du pain, tri de la salade... Le soir, un repas nous réunira tous à la salle des fêtes dans la convivialité.

## Périscolaire

Des temps d'accueil après l'école sont organisés par la communauté de communes des Gorges de l'Ardèche.

Responsables de site :

Delphine GIL et Jean-Philippe RAILLOT, jusqu'en juillet  
Dimitri MOINE, depuis septembre

Animateurs :

Béatrice BOULANGER, Josefa DUGOUL,  
Lucie PATURAUD, Mathias BONHOMME,

### Activités organisées

Lundi, mardi, jeudi de 16h à 18h : créations manuelles, magie, expériences scientifiques, jeux collectifs, ...  
Vendredi de 15h à 16h30 : sports de plein air, jardin et sorties nature, bricolage.

Ces animations sont assurées par une équipe qualifiée (BAFA, BAFD, Brevet d'État, BAPAAAT...) qui veille à la qualité des animations proposées et reste à l'écoute des différents partenaires (école, famille, enfants).

**Meilleurs vœux pour 2017**

Photographie DR



## Rénovation de la Salle des Fêtes

La réfection de la salle des fêtes débutera dans le courant de l'année 2017. Les travaux ont pour objectifs de rafraîchir le bâtiment et de le mettre en conformité avec les normes d'accès handicapés.

Ces travaux seront aussi l'occasion d'améliorer la fonctionnalité de la salle avec notamment l'installation de gradins modulables, la restructuration des cuisines et la rénovation des sanitaires.

# L'ÉQUIPE MUNICIPALE VOUS SOUHAITE UNE BONNE ET HEUREUSE ANNÉE 2017

BIBLIOTHÈQUE  
Présidente : Nadège Duvoid  
Secrétaire : Sonia Tocino  
Trésorière : Céline Candaele  
Membres : Véronique Natoni,  
Chantal Coste, Dorothée Marcelli,  
Caroline Tardits, Jocelyne Valentin,  
Myriam Nouvel

Photographie Evelyne Alauzen



Photographies DR



## CCAS

La Commission " Actions Sociales " est toujours disponible pour vous accueillir, vous renseigner dans les situations difficiles (dossier, maladie...)

En 2016 notre dernière rencontre fut un bon moment de convivialité au Restaurant " La Bergère ", quant à l'accueil par Séverine et son équipe, au menu, à l'ambiance créée par "Duo Regards "... "65 ans et Plus " donnons nous rendez-vous pour le repas annuel le samedi 21/01/2017 au restaurant " Le Dyaprisius ".

Meilleurs vœux.

## ÉCOLE PUBLIQUE

Bien que l'école ait connu cette année une fermeture de classe, la rentrée s'est bien déroulée. Les élèves ont découvert avec joie une cour refaite à neuf pendant les vacances.

La classe maternelle à laquelle se sont ajoutés les CP, menée par mesdames Orts et Kooshmanian a un effectif de 24 élèves. La classe de primaire assurée par monsieur Battini comporte elle 22 élèves. Cette équipe est toujours accompagnée avec grand plaisir par mesdames Winkel (ATSEM) et Dugoul (aide au TPS). Tout s'annonce donc pour le mieux.

## BIBLIOTHÈQUE MUNICIPALE

Permanences : Mercredi & 1er et 3ème Samedi du mois de 10h30 à 12h00

Nous ne pouvons assurer plus de permanences manquant de bénévoles et travaillant toutes. La bibliothèque est ouverte pendant les petites vacances aux mêmes horaires. Pour les vacances d'été, les permanences se font les lundis et vendredis de 18 à 19h. Le mercredi matin, nous accueillons la classe maternelle/CP.

Le fond de la bibliothèque, s'enrichit grâce aux nombreux dons de livres, Merci.

Bonne et heureuse année 2017, vous espérant nombreux à venir nous rencontrer et partager notre amour des livres.



**Le camping a ouvert du 11 juin au 31 août 2016 pour les emplacements camping et de mars à novembre 2016 pour les mobile-homes**



**Responsables de la gestion du camping municipal :**  
**Richard ALZAS**  
**Geneviève BRUGUIER,**  
**Laetitia MERCIER**

Accueil camping et piscine : Nadine LECARPENTIER  
 Gardiennage : Thierry LECOMTE  
 Responsable de la piscine : Marie-Odile TARANNE,  
 Animatrice pour enfants, 2 fois par semaine : Christelle VERMAISON  
 Entretien : Mohamed BOUZOUITA et Gérald MASCETTI .

La fréquentation reste, cette année à peu près identique à l'année précédente .

Exceptionnellement, un procès verbal a été dressé pour réglementer l'accès aux 2 roues, dans l'enceinte du camping, afin de préserver la tranquillité des vacanciers .

**Travaux et aménagements**

La municipalité a commencé un travail de rénovation du camping dans le respect des normes de Sécurité. Ce travail préparé par la commission village a été réalisé par le personnel municipal. Les travaux d'entretien ont été réalisés ainsi qu'une rénovation et l'installation de nouveaux équipements :

- Clôture de l'aire de jeux pour la sécurité des enfants,
- Installation de cages de foot à côté des terrains de tennis,

- Embellissement des abords de la piscine avec du nouveau mobilier (transats, chaises, parasols, plantes vertes)

- Réaménagement de l'accueil de la piscine pour une meilleur fonctionnalité

- Remplacement de la pompe de relevage

**POUR LA SÉCURITÉ DE TOUS, LA CIRCULATION DES VÉHICULES À MOTEUR EST LIMITÉE À 10KM /H**

**Contrôle de Sécurité**

Le camping a été contrôlé, le 10 mai 2016, par la sous-commission départementale pour la sécurité des campings.

Leurs observations et leurs recommandations sont très positives. **Le camping est conforme aux normes en vigueur .**





**82 emplacements résidentiels**  
**10 emplacements camping**

Photographies DR



**Embellissement des abords de la piscine  
 avec du nouveau mobilier (transats,  
 chaises, parasols, plantes vertes)**

## 2017

Ouvertures    Camping du samedi 10 juin au dimanche 31 août 2017  
 Piscine le mercredi 21 juin 2017

### Projets

La municipalité a pour objectif d'améliorer les aménagements du camping.

Au programme :

- Mettre en place des barrières automatisées à l'entrée du camping
- Changer la clôture autour de la piscine
- Rafrâchir les terrains de tennis,
- Délimiter les emplacements du camping
- Editer un livret d'accueil à destination des campeurs et des résidents qui comportera un plan, le rappel des consignes de sécurité et des liens utiles

- Restaurer l'ancienne salle de jeux par l'isolement de la toiture et le rafraîchissement de l'intérieur des locaux.

Dans les années qui suivront, une mise aux normes "handicapés" de l'accès à la piscine et des sanitaires sera nécessaire.

Pour 2017, priorité sera faite à la sécurité et à la tranquillité dans l'enceinte du camping, avec notamment un renforcement de la surveillance.

### TARIFS CAMPING

<b>Forfait 2 personnes</b>	<b>14,50 €</b>
<b>Adulte supplémentaire</b>	<b>3,50 €</b>
<b>Enfant jusqu'à 10 ans</b>	<b>1,80 €</b>
<b>Enfant - de 5 ans</b>	<b>Gratuit</b>
<b>Électricité</b>	<b>3,50 €</b>
<b>Tarifs groupe</b>	<b>3,90 €</b>
<b>Eau chaude / OM</b>	<b>Gratuit</b>
<b>Animaux</b>	<b>Gratuit</b>
<b>Accès Piscine</b>	<b>Gratuit</b>

### TARIFS PISCINE

<b>Adulte &amp; + de 10 ans</b>	<b>2,50 €</b>
<b>Enfant 5 à 10 ans</b>	<b>2,00 €</b>
<b>Enfant - de 5 ans</b>	<b>Gratuit</b>
<b>Carnet 10 tickets</b>	<b>22,00 €</b>
<b>Carte Piscine</b>	<b>35,00 €</b>
<b>Enfants scolarisés à Orgnac</b>	<b>Gratuit</b>

Hameau de Massargues  
Roseline Bénévent



“Engagement, passion, autonomie, initiative, rencontre... Le monde associatif est un état d'esprit et le socle d'une commune.”





VIE  
ASSOCIATIVE



# PROTECTION PETIT PATRIMOINE

Quels sont ces témoins muets que nous ont légués les générations passées ?

Evelyne Alauzen  
Patrick Delbos  
J-Marie Gervasoni  
Joël Tonarelli  
Rachel Peltier  
J-Pierre Debourge

Le patrimoine rural, témoin d'une longue histoire, contribue fortement à l'identité de nos territoires et à la qualité de notre cadre de vie.

Élément constitutif de nos campagnes, source de dépaysement et d'enrichissement culturel, notre commune lui doit une part de son attractivité touristique. Parfois négligé, cet héritage, facteur de développement des territoires

ruraux, risque de disparaître avec les mutations de notre société.

Liés à l'agriculture, liés à l'eau, structurant le paysage, participant de la vie des villages, rappelant les anciens privilèges ou exprimant des croyances, les éléments qui composent le patrimoine rural ont souvent perdu leur signification et leur utilité.

Aujourd'hui plus que par le passé, ce bien commun, par sa valeur de témoignage et par la forte présence qu'il occupe dans le paysage, mérite toute notre attention.

Venez le découvrir au sein de l'association de protection du petit patrimoine de votre village.

Photographie Rachel Peltier Muscatelli



## UN PATRIMOINE QUI COULE DE SOURCE

**Restauration de la source  
dîte du "Font de l'Eouse" au  
hameau de Bardelle et remise  
au jour du captage de la source**

Un peu d'huile de coude, quelques outils bien aiguisés, une bonne dose de volonté et en quelques heures la source du font de l'Eouse a été débroussaillée, les murs remontés et le captage de la source a été remis au jour. Un grand merci à tous et une spéciale dédicace aux spéléologues Noé et Mickael de l'association GASOIL (**G**roupement **A**ssociatif **S**péléologique d'**O**rgnac Issirac et **L**abastide de **V**irac) qui ont apportés tout leur savoir-faire.



PENDANT QUE LES  
BÉNÉVOLES RESTAURAIENT  
LA SURFACE, LES SPÉLÉOS  
ONT PRÊTÉ MAIN FORTE EN  
REVALORISANT LE CAPTAGE  
DE LA SOURCE DU FONT DE  
L'EOUSE

TRÉSOR  
CACHÉ  
AU FIL DE  
L'EAU

Photographie Evelyne Alauzen



### SIGNE EXTÉRIEUR DE PIÉTÉ

Au bord des chemins et aux carrefours, les croix servaient de repère et invitaient le passant à invoquer la protection divine.



### LE LIERRE NE GAGNERA PAS

L'association adore la flore locale et reste garante de la préservation de la flore méditerranéenne mais trop de lierre tue le lierre.



### UN PEU DE RÉCONFORT

Il ne suffit pas de couper, cisailer pour retrouver un cadre de vie agréable, il faut partager de bons moments et prendre soin de la joyeuse troupe.



### RETROUVONS NOTRE CHEMIN

Remettre du lien et du sens c'est déjà retrouver les chemins qui nous relient les uns aux autres... un hameau, un autre... serait-ce un réseau social ?



### OÙ EST PASSÉ LE LAVOIR DE BARDELLE ?

Depuis octobre 2015, l'association qui sommeillait depuis plusieurs années, s'est dynamisée et a repris ses activités. Au fil des chemins oubliés, les sentiers abandonnés reprennent vie, les murets sont remontés, les lavoirs sont réapparus, débroussaillés et consolidés grâce à la volonté de tous, bénévoles d'un jour ou fidèles invétérés des sorties du jeudi.



### NOUS L'AVONS RETROUVÉ APRÈS UN PETIT RAJEUNISSEMENT

Un seul mot d'ordre : Prenez vos sécateurs, des gants et amenez votre savoir-faire et votre bonne humeur ! Toutes les bonnes volontés sont les bienvenues, selon la disponibilité de chacun, sans obligation ni adhésion... juste l'envie de redécouvrir un patrimoine oublié de hameaux en hameaux.

Meilleurs vœux à tous



LA GRANDE LAUZE,  
SURPLOMBANT LE  
VILLAGE, UNE INGÉNIEUSE  
CONSTRUCTION UTILISANT  
UNE PARTICULARITÉ  
GÉOLOGIQUE POUR  
RÉCUPÉRER L'EAU

PATRIMOINE  
OUBLIÉ



Photographie Rachel Peltier Muscatelli

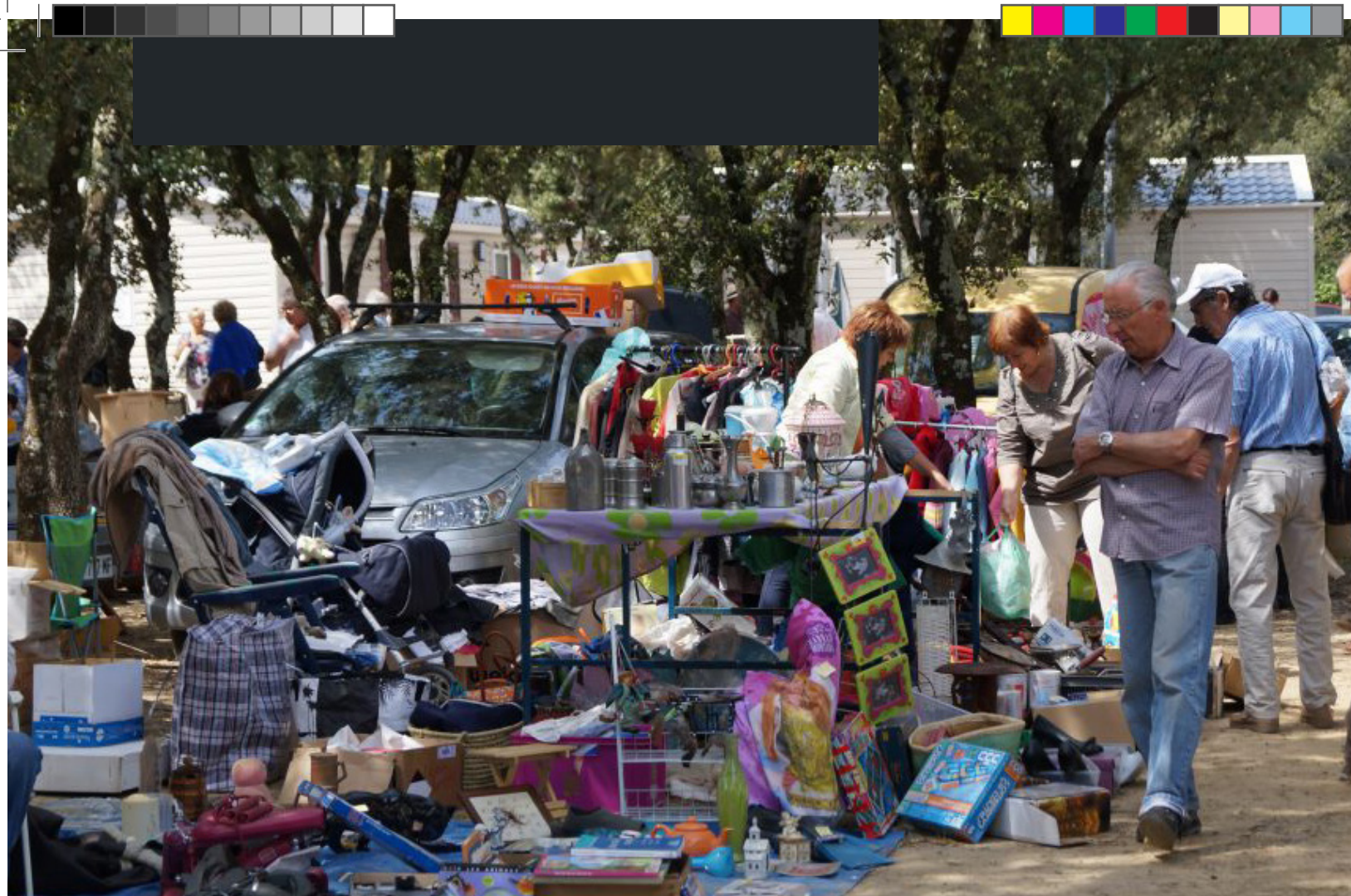

# ASSOCIATION LOISIRS ET TEMPS LIBRE

PRÉSIDENTE : EMMA GUIGNABERT  
TRÉSORIER : GUY BREVET  
SECRÉTAIRE : THIERRY LECOMPTE

Photographie DR



**L'association loisirs et temps libre est passée de 55 à 80 adhérents. Nous remercions ces nouveaux membres pour leur implication dans l'association.**

Janvier, une nouvelle année de mise au point oblige et c'est devant un éventail de pizzas toutes aussi appétissantes que les discussions, les prévisions et enfin un programme pour 2016 a été élaboré.

L'année 2016 a débuté sportivement le 1er mars par une randonnée suivie d'un restaurant à l'Auberge d'Auzon, puis par notre traditionnel vide grenier ensoleillé et toujours bien encadré par nos bénévoles d'où une pleine réussite. Rendez vous l'année prochaine. Comme promis, le 17 avril nous avons renouvelé la représentation

animée par les artistes du théâtre « Rocambolissimo » qui nous ont fait passer un agréable moment de détente. On ne peut que déplorer le manque de public.

Une croisière au départ d'Avignon à destination d'Arles a été organisée le 5 juin à bord du Mireio. Nous avons visité cette magnifique cité, ses vestiges romains et savouré un délicieux déjeuner « Goélette » à bord du bateau. Cette croisière était ouverte à tout le monde comme la plupart de nos excursions.

En juin ne fait pas ce qu'il te plait car c'est le passage et la réception de



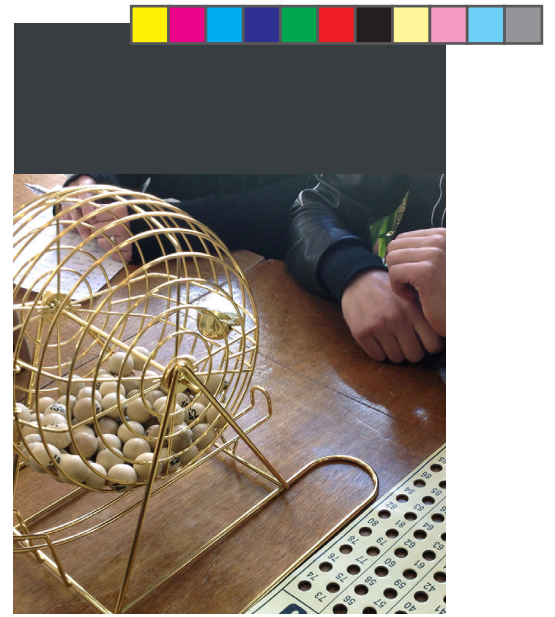

Photographies DR

## “Ravitaillement des participants de l’Ardéchoise”

«la petite reine» l’Ardéchoise. Nous avons organisé le ravitaillement de 567 cyclistes durant 2 jours soit 50 de plus qu’en 2015. Cette année le record de participation est de 16768 cyclistes inscrits. Un accueil de qualité puisque Le village d’Orgnac a reçu le 1er prix village méridional.

Au mois d’août, comme chaque association nous avons organisé au camping un dîner dansant. Notre choix s’est porté sur un excellent osso buco préparé par le restaurant Le Diaprisyus et qui a permis de réunir un bon nombre d’habitants de la commune et de vacanciers.

Samedi 5 novembre à la salle des fêtes se tenait notre loto. De beaux

lots ont été remportés pour le plus grand plaisir des chanceux.

L’atelier chant du lundi remporte un vif succès et les pétanqueurs s’affrontent chaque jeudi en toute convivialité. Un repas au restaurant Les Stalagmites à Orgnac à d’ailleurs permis aux boulistes et autres supporters de partager un bon moment devant un succulent menu.

Le 3 décembre la journée portes ouvertes avec exposition et vente d’articles confectionnés par les membres de l’association. Une collation est offerte aux visiteurs durant la journée.

Prévision pour 2017 : mise en place

d’un atelier cuisine qui devrait ravir les palais les plus exigeants.

Et enfin, parlons chiffres, cette année nous sommes passés de 55 à 80 adhérents. Nous remercions ces nouveaux membres pour leur implication dans l’association.

En conclusion une année 2016 bien remplie, grâce à la disponibilité et au dynamisme de chacun.



# G.A.S.O.I.L.

Groupement Associatif Spéléologique  
d'Orgnac Issirac et Labastide de Virac

PRÉSIDENT : MICKAËL LEROY  
SECRÉTAIRE : ERIK VAN DEN BROEK  
TRÉSORIER : PIERRE GERAULT

<http://g-a-s-o-i-l.blogspot.fr/>



Photographie Mickaël Leroy

Aven de Noël,  
commune de Bidon.



Photographie DR

Fête de l'école  
Mise en place d'une  
tyrolienne

Cette année encore le G.A.S.O.I.L. a été très actif aussi bien, sur que sous terre. Nous avons poursuivi le travail d'inventaire et de cartographie des cavités du secteur et réalisé de nouvelles découvertes.

A notre actif de nombreuses sorties dans le Gard et l'Ardèche, un camp d'une semaine dans le Vercors et les Pyrénées et des explorations même au-delà de nos frontières notamment en Espagne et en Tunisie.

Le repas organisé au mois de juillet au camping a été un agréable moment de partage entre les membres du club et la centaine de villageois ayant fait le déplacement.

Et comme lors des années précédentes, la tyrolienne mise en place pour la fête de l'école a rencontré un vif succès !

Durant l'année 2016, nous avons initié une cinquantaine de personnes à la pratique de notre activité, certaines d'entre elles y ont découvert une vraie passion puisqu'elles ont rejoint le club par la suite. Nous leur souhaitons ici la bienvenue.

Nous avons pour objectif l'année prochaine la poursuite de la formation des nouveaux adhérents et repartir à la découverte de nouvelles régions karstiques.

**LE G.A.S.O.I.L. VOUS ADRESSE  
SES MEILLEURS VŒUX POUR  
2017**





# AMICALE LAÏQUE

PRÉSIDENT : XAVIER LEBLOND  
TRÉSORIÈRE : CÉLINE BRUGUIER  
SECRÉTAIRE : NATHALIE ANGLES

Photographies DR



Sortie scolaire à la forteresse de Mornas



Sortie scolaire à la forteresse de Mornas



Repas dansant



Fête de l'école - 1er juillet 2016



L'Amicale Laïque est l'association des parents d'élèves. Elle aide l'école publique à financer les activités scolaires, les animations, et les sorties. A travers les manifestations, elle est un acteur de la vie du village.



Sortie scolaire à la Forêt des jeux

Durant l'année scolaire 2015-2016, tous les enfants de l'école se sont vus offrir une sortie scolaire : la forêt des jeux pour les petits, la forteresse de Mornas pour les plus grands. Belle récompense rendue possible grâce à la mobilisation des parents et des enseignants, mais aussi grâce aux efforts des commerçants, artisans, et associations du village.

L'année s'est terminée par le spectacle présenté par les enfants à la salle des fêtes ; puis la kermesse au stade avec les animations (châteaux gonflables, stand de maquillage, ateliers cirque, tombola, tyrolienne), la buvette et le repas (préparé et servi par un restaurateur du village).

Nous commençons cette année les manifestations avec un repas dansant à la salle des fêtes fin Novembre. Puis en Décembre,

un spectacle et un goûter seront offerts aux enfants la veille des vacances de Noël : cette année ombres chinoises sur le thème de Noël (l'année précédente spectacle de magie), spectacle présenté par une compagnie locale.

Une opération brioche est prévue en Janvier. Sachez qu'au printemps nous renouvellerons la vente des fleurs et plants de jardin. Cette opération a remporté un vif succès et vous avez été satisfait de la qualité d'un producteur de la région.

L'association renouvelle tous ses remerciements aux commerçants, artisans, restaurateurs, aux associations, à la mairie, aux pompiers, aux enseignants et aux parents qui nous apportent leur aide selon les besoins tout au long de l'année.

**L'Amicale Laïque vous présente ses meilleurs vœux pour 2017.**



## COMPAGNIE “LE COEUR ALLANT VERS...”

La Compagnie « Le Coeur allant vers... » est une compagnie professionnelle de théâtre née sur l'initiative de Laurence Keel, comédienne et metteuse en scène. Installée à Orgnac-l'Aven depuis début 2013, la compagnie crée et diffuse des spectacles de théâtre accessibles à tous, souvent teintés de poésie et de musique.

En février, la compagnie a rejoué à Orgnac devant une salle bien remplie son spectacle « Néandertal (et des poussières) », mis en scène par Laurence Keel, avec une nouvelle distribution d'acteurs : Abel Divol et Mickaël Viguière. Ce spectacle avait été créé en 2014 en partenariat avec la Cité de la Préhistoire de l'Aven d'Orgnac et continue de tourner depuis dans les salles ardéchoises et au-delà.

Actuellement, la compagnie propose aussi un autres spectacle: « Passeport pour l'exil », lecture musicale dédiée à la poésie de Mahmoud Darwich, auteur palestinien largement traduit en France.

La compagnie anime aussi un atelier de théâtre amateur pour les adultes le lundi soir à Barjac, de septembre à avril, qui se produit chaque année au Festival des Théâtrofes de Barjac au printemps.

Photographie DR



L'association recherche des bénévoles souhaitant s'investir dans divers domaines inhérents à la vie d'une compagnie de théâtre. Que ce soit pour réaliser des costumes, des décors, nous aider dans la promotion des spectacles (création de visuels...) ou nos tâches administratives (secrétariat, comptabilité...), tous savoir-faire et bonnes volontés sont les bienvenus !

N'hésitez pas à venir nous rencontrer.  
Renseignements : Laurence Keel

## CRICRI RANDO07

Présidente et secrétaire : Christiane BERNARD - 06.71.11.67.86  
Trésorière : Régine GOULABERT - 07.86.44.09.36

Durant l'année 2016, nous avons organisé en plus des randonnées traditionnelles, la galette des rois, un repas cochonnaille, la visite du château de Portes, un repas au camping municipal, un week-end rando de 2 jours en Lozère, la castagnade, la vente d'oreillettes fabriquées par nos soins au marché de Noël d'Aigueze.

Toutes ces activités ont été satisfaisantes et ont ravi nos participants.

Pour 2017 un week-end rando est à l'étude pour aller découvrir les Causses, dans le Sud de la France.

Pour adhérer à l'association, 2 possibilités :  
Soit acquitter sa cotisation pour l'année : 15 €/adulte  
Soit régler un montant de 3 €/par randonnée/personne avec une inscription au plus tard la veille de la randonnée.  
Obligation de fournir un certificat médical datant de moins d'un an.

Nous vous souhaitons nos meilleurs vœux de bonheur et de santé pour 2017 et nous vous disons à bientôt sur les chemins.

Photographie DR





Président : Stéphane Flandin  
Trésorier : Philippe Rousseau  
Secrétaire : Sylvie Blachère

Président : Michel Sarrazin  
Vice-président : Serge Cesana  
Trésorier : Fabien Ughetto  
Secrétaire : Michel Cavalier

Photographies DR



**HATHA YOGA**

Tous les jeudis à 18h30 à la salle de pays.  
Cours individuel pour les enfants, les séniors, personnes avec problèmes physiques ou troubles de la santé, femmes enceintes (préparation à l'accouchement)  
Prochainement cours d'initiation à la méditation  
Atelier de yoga le samedi matin 1 fois par mois  
Renseignements :  
06 26 34 47 40



**KARATÉ AIKIBUDO**

Les cours d'AIKIBUDO sont tous les mardis de 17h30 à 18h30  
Philippe et Stéphane accueillent les enfants de 5 à 12 ans.  
Professeur Stéphane Flandin, 2ème dan karaté, 1ère dan aikibudo  
Renseignements :  
06 22 09 42 57



**A.C.C.A.  
ORGNAC-L'AVEN**

Cette année 2016 n'a pas été facile, de trop nombreux amis chasseurs nous ont quittés. Une attention plus particulière est portée à notre "Coco" qui nous a aidés et soutenus lors des différentes manifestations, que ce soit les Fêtes du Chien ou les Brevets de chasse sur sangliers. Son rire nous manquera lors de la prochaine édition.  
Le Conseil d'Administration ainsi que les adhérents de l'ACCA vous souhaitent une bonne année 2017.



**Le Football Club Orgnacois passe en 2ème division**

Après une magnifique saison, le FCO a fini 1er de la poule ce qui a permis une montée en 2ème division. L'engagement et le soutien de tous se voient ainsi récompensés.  
Le FCO a organisé le bal du 20 août : une belle réussite bien que le soleil n'était pas de la fête. L'équipe senior continue à animer les abords du stade tous les dimanches.



**Une équipe féminine de football a vu le jour**

Cette année, une équipe féminine a également vu le jour. Ses 15 membres s'entraînent depuis le mois de mai une fois par semaine. Cette première année sera rythmée par des matchs amicaux.  
On vous attend nombreux à la belote que nous organisons le **17 février 2017** mais aussi pour continuer à nous supporter.



Chef de centre  
Lieutenant David NICOLAS

Adjoint au Chef de centre  
Adjudant Stéphane FLANDIN

# SAPEURS POMPIERS

19 sapeurs pompiers et 1 infirmière

2 nouvelles recrues en 2016 : Abriac ROUSSEAU

Bruno MACHETEL DUBOIS

L'effectif d'Orgnac reste stable mais fragile. De nouvelles recrues seraient les bienvenues sachant que le nombre d'intervention a quasiment doublé en deux ans (secours aux personnes, feux de forêts...).

L'été 2016 a été marqué par des interventions, sur plusieurs jours, contre les incendies dans le département des Bouches du Rhône.

## Sapeur-pompier Un engagement citoyen

L'engagement citoyen est le socle de l'organisation des secours en France. Il permet d'assurer des interventions rapides et efficaces, partout et pour tous.

245 800 pompiers assurent un départ toutes les **7,4** secondes

80% des sapeurs-pompiers sont des volontaires, femmes et hommes, en ville où à la campagne, qui ont choisi de consacrer une partie de leur temps au service de la communauté.

### Que font-ils ?



7%  
Incendie



6%  
Accident de la circulation



75%  
Secours aux personnes



12%  
Autres



En France, la fonction de sapeur-pompier volontaire est exercée par plus de 200 000 personnes en parallèle à une activité professionnelle régulière. Elle représente environ 80 % des effectifs totaux des pompiers au niveau national. Si vous décidez de choisir cette voie, il s'agira dès lors d'un engagement important où les mots tels que solidarité et dévouement prendront tout leur sens.

### Sapeur-pompier volontaire, pourquoi pas vous ?

Modalités :

- De 16 à 60 ans
- Résider en France et jouir de ses droits civiques
- Conditions d'aptitude médicale et physique
- Recrutement sur entretien
- Formation initiale et continue
- 6 interventions par mois en moyenne

### AMICALE DES SAPEURS POMPIERS

Pour l'année 2016, l'amicale a organisé son traditionnel loto. Cet événement sera reprogrammé le samedi 4 février 2017.

Notre banquet annuel, qui réunit les pompiers actifs ainsi que les retraités aura lieu le samedi 18 mars 2017 dans un restaurant de la commune.

Nous vous remercions pour l'accueil chaleureux que vous nous réservez chaque année lors de notre passage pour la vente des calendriers.

Cette année encore, le corps des Sapeurs recherche des volontaires alors  
**POURQUOI PAS VOUS ?**

## BONNE ANNÉE 2017

### AMICALE DES SAPEURS POMPIERS

PRÉSIDENTE : LAETITIA MERCIER  
VICE-PRÉSIDENT : DAVID NICOLAS  
TRÉSORIÈRE : CÉLINE CANDAELE  
VICE TRÉSORIER : FLANDIN STÉPHANE  
SECRÉTAIRE : ANDELYS NICOLAS



Photographies DR

# COMMISSION ADMINISTRATIVE

Photographie Rachel Peltier Muscatelli



## Mairie

07150 Orgnac-l'Aven  
Tel. 04 75 38 61 67  
Fax 04 75 38 61 92  
info@orgnacvillage.com  
[www.orgnacvillage.com](http://www.orgnacvillage.com)

## Heures d'ouverture au public

Lundi, mercredi, jeudi et vendredi de  
8h30 à 11h45  
Fermé les après-midi et le mardi toute la  
journée

## ÉTAT CIVIL 2016

### Naissances

Mattei André né le 10 janvier 2016 à Aubenas  
Antoine BRUGUIER né le 15 janvier 2016 à Alès  
Juliette et Léandre NATONI nés le 1er mars 2016  
à Nîmes  
Noëlys SONZOGNI née le 30 avril 2016 à Aubenas  
Kaïs SEBITI né le 23 juillet 2016 à Bagnols sur  
Cèze

### Mariages

BOURRE Frédérique & BOUZOUITA Mohammed  
DA SILVA GARNIER Daniella & BOYER Yohan

### Décès

Josette USAÏ (née Marchand)  
Magali DELORME

## DÉCLARER SES RUCHES

### DÉCLARATION ANNUELLE OBLIGATOIRE DES RUCHES ENTRE LE 1ER SEPTEMBRE ET LE 31 DÉCEMBRE.

Tout apiculteur est tenu de déclarer chaque année les colonies d'abeilles dont il est propriétaire ou détenteur, en précisant notamment leur nombre et leurs emplacements. Toute colonie doit être déclarée, quelle que soit sa taille (en ruches, ruchettes, ruchettes de fécondation/nuclei). Cette déclaration concourt à une meilleure connaissance du cheptel français et participe à la gestion sanitaire du cheptel apicole français, notamment face à la menace que représente le parasite *Aethina tumida*. Elle permet également d'obtenir des aides européennes dans le cadre du Plan apicole européen qui soutient la réalisation d'actions en faveur de la filière apicole française.

#### POUR QUI ?

Les particuliers, les groupements, les associations, les entreprises, propriétaires ou détenteurs de ruche, à des fins de loisir ou à des fins professionnelles, pour la production de miel, d'essaims, de reines et d'autres produits de la ruche. La déclaration est obligatoire dès la première colonie détenue.







### CARTE D'IDENTITÉ

Les cartes d'identité ne seront plus de la compétence de la commune dès la fin du 1er trimestre 2017. Cette compétence sera transférée dans les mairies en charge actuellement des passeports, à savoir : Bagnols-sur-Cèze, Bourg-Saint-Andéol, Largentière, Aubenas, Saint-Ambroix.

Liste non exhaustive, plus de lieux sur : <https://passeport.ants.gouv.fr>



### PLUi

Monsieur INSELIN, en charge du service Urbanisme & Habitat à la Communauté de Communes des gorges de l'Ardèche, est dans l'optique de rencontrer tous les Maires des communes de la Communauté de Communes afin d'échanger sur les problématiques d'urbanisme concernant chaque commune (Plan Local d'Habitat, PANDA, SCOT, Plan Local d'Urbanisme Intercommunal).



### PERMIS DE CONDUIRE

Une réforme préfectorale est en cours concernant les demandes de permis de conduire et de certificats d'immatriculation. Ces dernières seront enregistrées à l'avenir exclusivement de manière numérique, par l'utilisateur lui-même ou par l'intermédiaire d'un professionnel agréé (auto-école pour les permis de conduire, professionnel de l'automobile pour les cartes grises). Les dossiers seront instruits à distance par des Centres d'Expertises et de Ressources Titres. A cet effet, les guichets des préfectures qui étaient en charge de tout ce qui attrait à la circulation, seront fermés à compter du déploiement de ces CERT, au 4ème trimestre 2017.

## INFOS PRATIQUES



### URBANISME

- 12 demandes de Permis de Construire (Maison individuelle, hangar agricole, grand garage)
- 22 Déclarations préalables de travaux (piscine, abri de jardin, petite extension, terrasse...)



### ADRESSAGE

Les cartes des voies communales ont été envoyées à l'IGN mi-novembre afin d'enregistrer les dernières informations. Les plaques ont été commandées et seront distribuées par la Poste à chaque administré lors du premier semestre 2017, lorsque la numérotation sera opérationnelle.



### IMMATRICULATION

Les mairies ne sont plus en charge de l'envoi postal des demandes de certificats d'immatriculation. Nous continuons cependant à vous aider à monter les dossiers de demande.

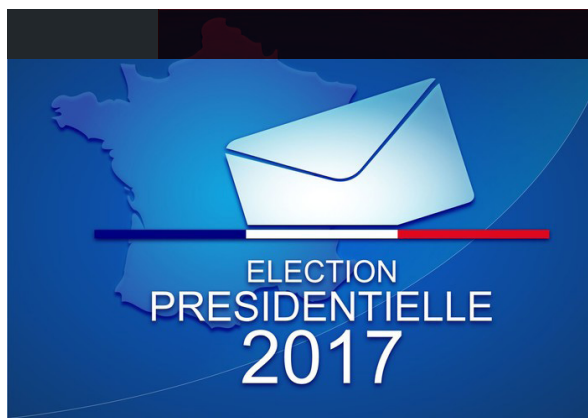

## Présidentielle et législatives 2017

### Les dates des prochaines élections

**Élection Présidentielle**  
**1er tour : 23 avril 2017**  
**2nd tour : 7 mai 2017**

**Élections Législatives**  
**1er tour : 11 juin 2017**  
**2nd tour : 18 juin 2017**

Élection du Président de la République et élections législatives : c'est pour quand exactement ?

#### Présidentielle

L'élection présidentielle a lieu, en France, tous les 5 ans. Cette élection, à suffrage universel direct, à laquelle participent tous les citoyens, vise à élire le premier personnage de l'État. D'un point de vue constitutionnel, le président a pour rôle de nommer le premier ministre, de veiller sur la Constitution et de conduire la politique étrangère du pays.

Le premier tour de l'élection du Président de la République se déroulera le dimanche 23 avril 2017 et le second tour le dimanche 7 mai 2017.

#### Législatives

Les législatives, qui ont lieu tous les 5 ans, visent à désigner au suffrage universel direct les 577 députés de l'Assemblée Nationale (555 députés en métropole et 22 en outre-mer). Le rôle de cette institution est de discuter et voter

les lois. Chaque député, bien qu'élu dans un cadre géographique déterminé, est le représentant de la Nation tout entière. Ainsi, à l'Assemblée nationale et dans sa circonscription, chaque député agit et parle au nom de l'intérêt général et non pas au nom d'un parti politique, d'un groupe d'intérêt ou d'une région.

Les élections législatives sont prévues les dimanches 11 et 18 juin 2017.

#### Conditions de vote

Pour pouvoir voter à ces élections, vous devez être inscrit sur les listes électorales avant le 31 décembre 2016. Vous devez être âgé d'au moins 18 ans, être de nationalité française et jouir de vos droits civiques.

En principe, les électeurs devront nécessairement se rendre à leurs bureaux de vote ou donner une procuration pour pouvoir voter. Mais une exception existe pour les français de l'étranger, qui auront la possibilité de voter par correspondance ou sur internet.



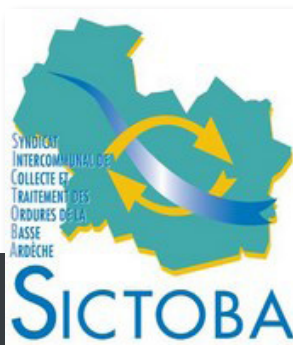

## SICTOBA

SYNDICAT INTERCOMMUNAL DE TRAITEMENT ET DE COLLECTE DES ORDURES MÉNAGÈRES DE LA BASSE ARDÈCHE

Quartier la gare – 07460 BEAULIEU  
Tél. 04.75.39.06.99 / Fax. 04.75.89.91.69  
www.sictoba.fr



### Collecte sélective : responsabilisons-nous Stop au vandalisme et au manque de civilité

La collecte sélective permet de donner une seconde vie à des déchets qui étaient jusqu'alors enfouis. Le tri est un véritable engagement citoyen qui permet non seulement de limiter l'impact des déchets sur l'environnement, mais aussi de les revaloriser pour créer de nouvelles ressources et de l'énergie.

C'est pourquoi le SICTOBA met en place des points d'apport volontaire (bac jaunes, conteneurs à verre) dont 1200 points sont répartis sur l'ensemble du territoire, mais la mobilisation des usagers est également de mise. Malheureusement les points de tri sont trop souvent la cible d'incivilités: ordures déposées à même le sol ou des cartons bruns, des encombrants et des sacs poubelles mis dans les bacs jaunes. Ces comportements inappropriés nuisent au bon fonctionnement du tri et à la qualité du service apporté aux usagers. Il est fait appel au civisme de chacun, pour créer une vie collective saine, respectueuse d'autrui, de l'environnement et des générations futures.

### TRIER SES DÉCHETS UN ACTE SOLIDAIRE

Vos gestes de tri sont récompensés par des repas aux RESTOS DU CŒUR.

En 2015, le SICTOBA a choisi de s'engager auprès des RESTOS DU CŒUR pour faire du tri un acte à la fois écoresponsable et solidaire. Depuis, pour chaque tonne de déchets recyclée issue de la collecte sélective (bac jaune), 1,50€ est reversé à la fédération ardéchoise des RESTOS DU CŒUR.

La collecte de TLC (vêtements, linges, chaussures) permet quant à elle de reverser 10€ par tonne.

Il s'agit d'encourager la collecte auprès des citoyens, valorisant leur geste, non seulement en faveur de l'environnement, mais aussi des plus démunis à travers les actions de l'association menées sur l'ensemble du territoire.

Cette année, plus de 1512 tonnes d'emballages ménagers et de papiers et plus de 75 tonnes de TLC ont pu être revalorisées. L'argent récolté sera attribué à l'association afin d'assurer l'insertion sociale et économique des personnes en situation de pauvreté. Triez vos emballages et vos vêtements !



La collecte de TLC (vêtements, linges, chaussures) permet de reverser 10€ par tonne aux RESTOS DU COEUR.

## Zoom sur la gestion des déchets ménagers !

Le SICTOBA assure la compétence traitement des déchets ménagers de 52 communes réparties au sein de 4 communautés de communes. Le syndicat s'est donné pour mission de réduire le poids de nos poubelles grâce au tri sélectif et au compostage, à titre individuel et collectif. Mais qui sont ceux qui se cachent derrière le traitement de nos déchets ménagers sur le territoire ?



### Les gardiens de déchetterie et des aires de dépôt de déchets verts

Ils sont chargés d'accueillir et d'informer les usagers sur le fonctionnement de la déchetterie et de la répartition des différentes catégories de déchets.

Pour plus de renseignements, merci de contacter :

**Jennifer HAREL**  
Service communication  
Tél. 04.75.39.06.99  
communication@sictoba.fr



Photographies SICTOBA

### Les animateurs du tri

Ils assurent la relation de proximité avec les usagers. Nos deux animateurs du tri, Adrien et Hélène, se déplacent à domicile, dans des établissements scolaires, des entreprises et dans les lieux publics, pour informer, et donner des conseils sur les bons gestes de tri afin de réduire au maximum le poids de nos poubelles.



### Le responsable de la station d'épuration

Il procède à des analyses de contrôle et met au point les opérations de traitement des lixiviats qui ont été collectés dans des bassins de rétention. L'installation de traitement conçue spécialement pour ce type d'effluents permet d'assurer un niveau de rejet largement conforme aux normes en vigueur.



### Les agents de l'ISDND (Installation de Stockage des Déchets Non Dangereux)

Ils réceptionnent les déchets ménagers et assimilés qui ne sont plus valorisables et qui sont collectés dans les poubelles d'ordures ménagères. Leur mission consiste à enfouir les déchets dans des alvéoles de stockage étanches équipées de dispositif de collecte des jus (lixiviats) et des gaz produits qui seront ensuite traités.

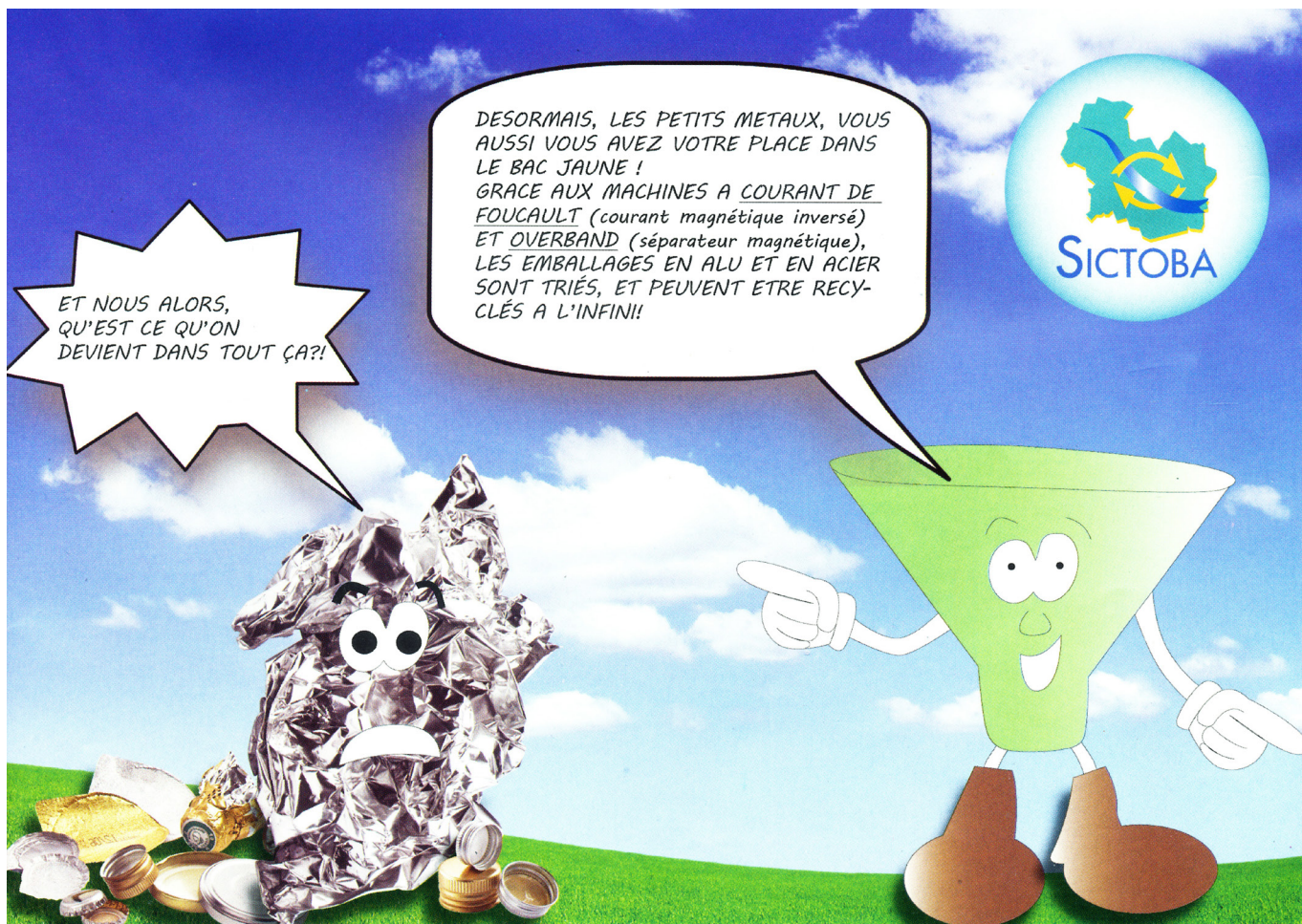

**DU NOUVEAU  
DANS LE TRI**

## LES METAUX.

### ON TRIE LES PETITS COMME LES GROS

LES DECHETS CI-DESSOUS SONT INVITES A REJOINDRE LA POUBELLE JAUNE:



Capsules de bouteilles



Bouchons en métal



Couvercles



Opércules



Barquettes en aluminium



Dosettes de café, thé



Sachets et poches



Poches de compote

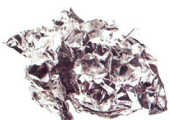

Feuilles d'aluminium



Bougies chauffe-plat



Tubes métalliques



Blisters de médicaments



Toutes les informations sur [www.sictoba.fr](http://www.sictoba.fr)



## Association Santé Autonomie



### Services d'Aide et de Portage Repas & de Soins Infirmiers à Domicile

L'ASA ce sont près de 120 collaborateurs pour plus de 500 personnes aidées sur les 224 communes desservies sur les départements de l'Ardèche et la Haute Loire.

Siège ASA  
6 rue Georges Couderc  
07 200 AUBENAS  
contact@sante-autonomie.org  
<http://association-sante-autonomie.fr>

## Qui sommes nous ?

Association Santé Autonomie est une association loi 1901 à but non lucratif. Sa spécificité est d'être un guichet unique en Ardèche et Haute-Loire pour toute la famille !

Autorisée par l'Agence Régionale de Santé Auvergne-Rhône Alpes ainsi que par le Conseil Général de l'Ardèche et de la Haute-Loire, conventionnée par la Caisse Primaire d'Assurance Maladie (CPAM) et de nombreuses caisses de retraite (MSA, RSI...) et mutuelles, notre association offre des services polyvalents d'aide et de soins à domicile et réunit tous les critères de qualité pour répondre à vos attentes de services et de soins.

SANTE AUTONOMIE, c'est 9 annexes locales, près de 120 collaborateurs au côté de 500 bénéficiaires aidés annuellement sur plus de 250 communes des territoires de l'Ardèche et la Haute-Loire.

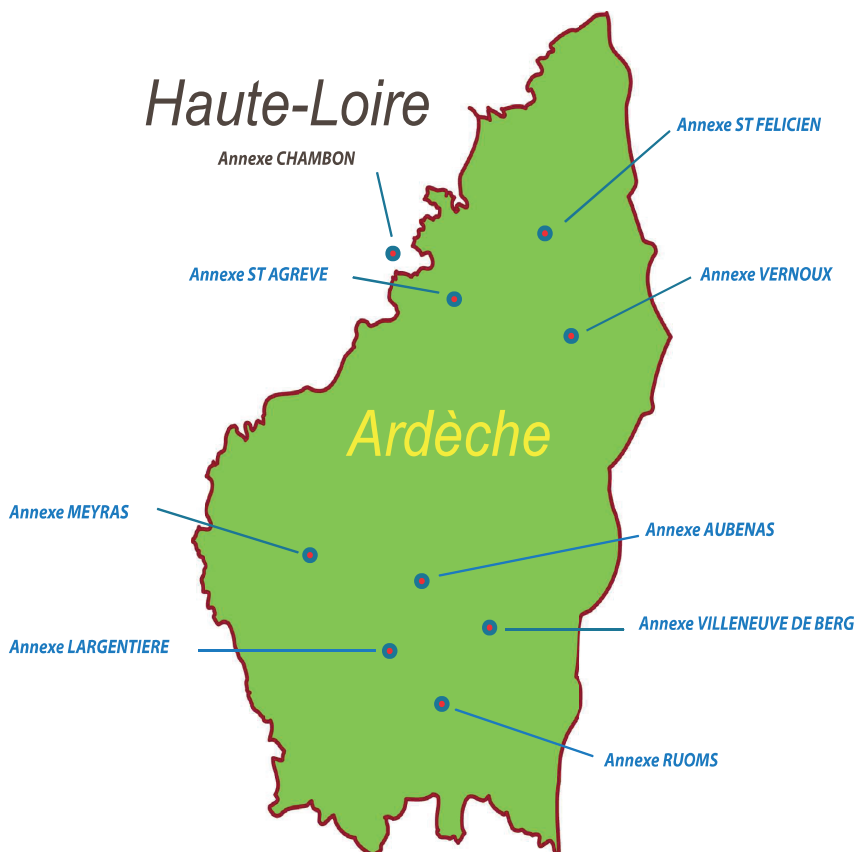

# Santé Autonomie, une présence sur toute l'Ardèche et la Haute-Loire

Les équipes de Santé Autonomie interviennent depuis 25 ans à votre service

Par la polyvalence de ses services, l'ASA est un guichet unique en Ardèche et Haute-Loire

## AIDÉ À DOMICILE



Entretien du domicile  
Entretien du linge  
Aide au lever/coucher  
Courses, repassage, transport  
Aide à la vie quotidienne  
Accompagnement à la vie sociale  
Assistance au repas  
Aide à la toilette

**50 % des sommes payées déductibles de vos impôts**  
**CESU acceptés et prise en charge financière par l'APA, la CPAM, la PCH, les mutuelles ...**  
*Intervention 7J/7*

**Crédit d'impôt sur le revenu à hauteur de 50 %**

## PORTAGE de REPAS



Parce qu'il y a toujours un moment dans la vie où l'on a besoin d'un coup de pouce !  
Des repas équilibrés et variés (repas adaptés à votre régime), préparés localement pour tous les jours de la semaine sur l'Ardèche et la Haute-loire.

**Ardèche :** St Agrève, Devesset, Mars, Rochepeule, St Jeure d'Andaure, St André en Vivarais, St Jean Roure, Intres...

**Haute Loire :** Tence, Le Chambon sur Lignon, Chenerailles, Le Mas de Tence, Mazet St Voy, St Jeures, Les Vastres...

**Financement par l'APA possible !**

## SSIAD

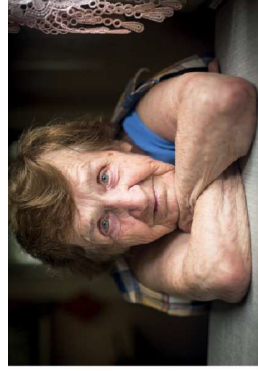

Les Services de Soins Infirmiers à Domicile (SSIAD) sont composés d'aides-soignants, d'infirmiers, et de professionnels libéraux ayant passés convention avec l'ASA.

Ils assurent ensemble et tous les jours de la semaine les soins prescrits par votre médecin traitant.

**Prise en charge à 100% par les caisses de sécurité sociale**

## ESA

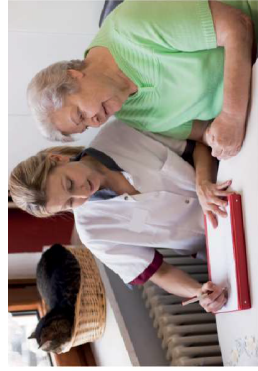

Nos Equipes Spécialisées Alzheimer (ESA) sont composées de professionnels (ergothérapeute, psychomotricien, assistants de soins en gérontologie...) encadrés par des infirmiers.

12 à 15 séances ont pour objectifs le maintien et la stimulation des capacités, l'apprentissage de stratégies de compensation, la diminution des troubles du comportement et l'amélioration de la relation aidant-aidé.

**Prise en charge à 100% par les caisses de sécurité sociale**

**Soins à domicile gratuits sur prescription médicale**

**Les besoins des uns, font les emplois des autres !**



# Orgnac-l'Aven

## Mairie

07150 Orgnac-l'Aven

Tel. 04 75 38 61 67

Fax 04 75 38 61 92

[info@orgnacvillage.com](mailto:info@orgnacvillage.com)

[www.orgnacvillage.com](http://www.orgnacvillage.com)

## Heures d'ouverture au public

lundi, mercredi, jeudi et vendredi  
de 8h30 à 11h45

Fermé les après-midi et le mardi  
toute la journée



Photographies 1ère de couverture et sommaire : Roseline Bénévent - Amalia Boxberger - Philippe Crochet - GSAO - Philippe Ledieu - Les 4 vents - Rachel Peltier Muscatelli